



## ΔΕΛΤΙΟ ΤΥΠΟΥ

### ΔΕΙΚΤΗΣ ΤΙΜΩΝ ΚΑΤΑΝΑΛΩΤΗ: Μάρτιος 2021, ετήσιος πληθωρισμός -1,6%

Η εξέλιξη του Δείκτη Τιμών Καταναλωτή (ΔΤΚ) του μηνός Μαρτίου 2021 (έτος αναφοράς 2009=100,0) έχει ως εξής:

Από τη σύγκριση του Γενικού ΔΤΚ του μηνός Μαρτίου 2021 με τον αντίστοιχο Δείκτη του Μαρτίου 2020 προέκυψε μείωση 1,6%. Κατά την αντίστοιχη σύγκριση του Μαρτίου 2020 με τον Μάρτιο 2019 δεν σημειώθηκε μεταβολή του Γενικού ΔΤΚ (Πίνακας 2).

Ο Γενικός ΔΤΚ κατά τον μήνα Μάρτιο 2021, σε σύγκριση με τον Φεβρουάριο 2021, παρουσίασε αύξηση 1,2% έναντι αύξησης 1,6% που σημειώθηκε κατά την αντίστοιχη σύγκριση του προηγούμενου έτους (Πίνακας 1).

Ο μέσος ΔΤΚ του δωδεκαμήνου Απριλίου 2020 - Μαρτίου 2021, σε σύγκριση με τον αντίστοιχο Δείκτη του δωδεκαμήνου Απριλίου 2019 - Μαρτίου 2020, παρουσίασε μείωση 1,7% έναντι αύξησης 0,2% που σημειώθηκε κατά την αντίστοιχη σύγκριση του δωδεκαμήνου Απριλίου 2019 - Μαρτίου 2020 με το δωδεκάμηνο Απριλίου 2018 - Μαρτίου 2019 (Πίνακας 3).

Γράφημα 1. Ετήσιες και μέσες ετήσιες μεταβολές (%) ΔΤΚ

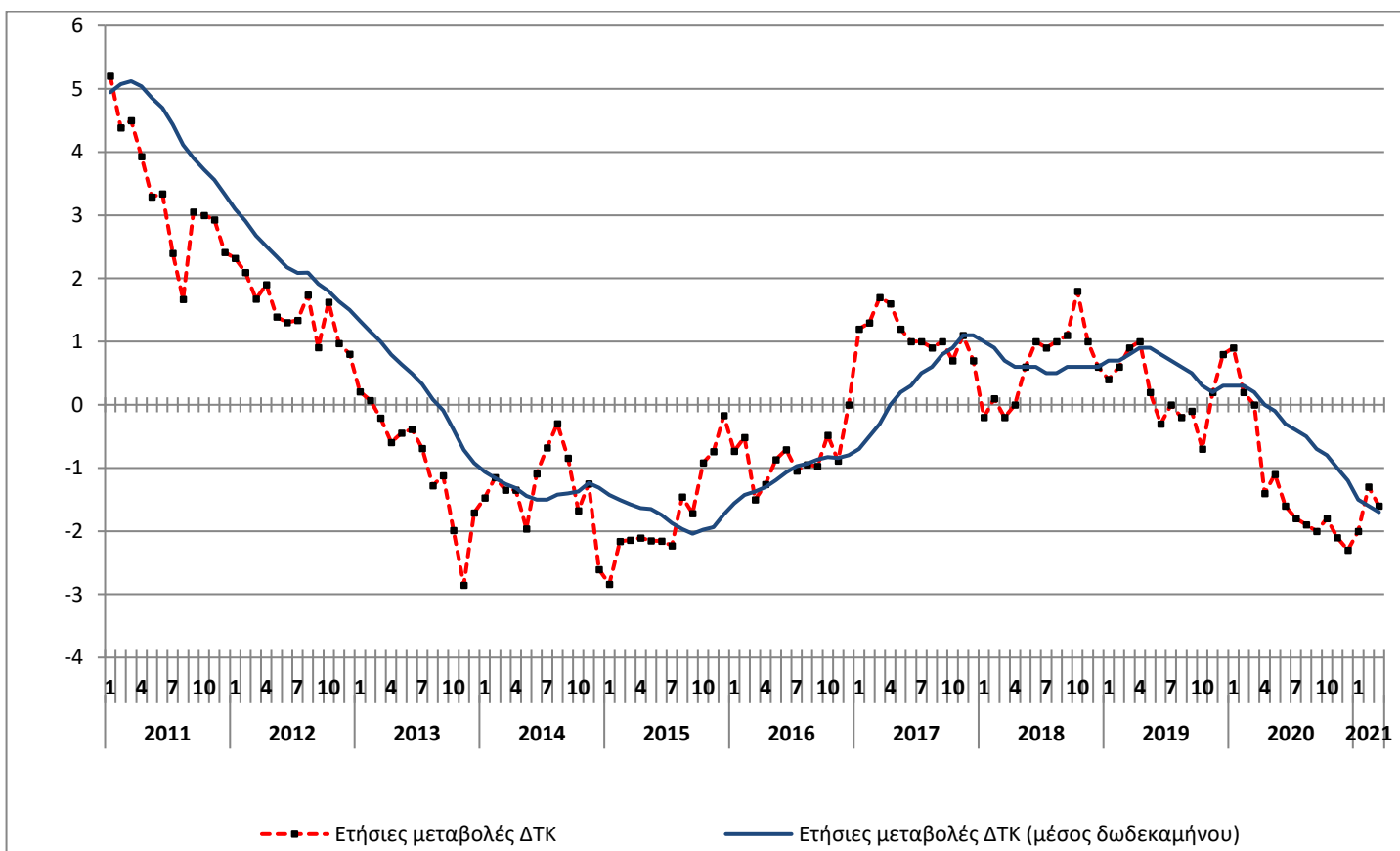

Πληροφορίες για μεθοδολογικά θέματα:

Δ/ση Στατιστικών Πληθυσμού,  
Απασχόλησης και Κόστους Ζωής  
Τμήμα Δεικτών Λιανικών Τιμών  
Η Αν. Προϊσταμένη του Τμήματος: Αργυρώ Κουρτάκη  
Τηλ: 213 135 2128  
e-mail: [a.kourtaki@statistics.gr](mailto:a.kourtaki@statistics.gr)

Πληροφορίες για παροχή δεδομένων:

Τηλ: 2131352022, 2308, 2310  
e-mail: [data.dissem@statistics.gr](mailto:data.dissem@statistics.gr)

## Ανάλυση μεταβολών ΔTK, μηνός Μαρτίου 2021

### • Σύγκριση Μαρτίου 2021 με Φεβρουάριο 2021 (Πίνακες 1, 4)

Η αύξηση του Γενικού ΔTK κατά 1,2% τον μήνα Μάρτιο 2021, σε σύγκριση με τον αντίστοιχο Δείκτη του Φεβρουαρίου 2021, προήλθε κυρίως από τις μεταβολές στις ακόλουθες ομάδες αγαθών και υπηρεσιών:

#### 1. Από τις αυξήσεις των δεικτών κατά:

- 20,0% στην ομάδα Ένδυση και υπόδηση, λόγω επαναφοράς μέρους των τιμών στα επίπεδα πριν από τις χειμερινές εκπτώσεις.
- 0,6% στην ομάδα Στέγαση, λόγω αύξησης κυρίως των τιμών στο πετρέλαιο θέρμανσης.
- 1,1% στην ομάδα Διαρκή αγαθά-Είδη νοικοκυριού και υπηρεσίες, λόγω επαναφοράς των τιμών στα επίπεδα πριν τις χειμερινές εκπτώσεις και λόγω αύξησης κυρίως των τιμών στα είδη άμεσης κατανάλωσης νοικοκυριού.
- 2,4% στην ομάδα Μεταφορές, λόγω αύξησης κυρίως των τιμών σε: καύσιμα και λιπαντικά, εισιτήρια μεταφοράς επιβατών με αεροπλάνο.

#### 2. Από τις μειώσεις των δεικτών κατά:

- 0,4% στην ομάδα Διατροφή και μη αλκοολούχα ποτά, λόγω μείωσης κυρίως των τιμών σε: πουλερικά, νωπά ψάρια, γάλα νωπό πλήρες, τυριά. Μέρος της μείωσης αυτής αντισταθμίστηκε από την αύξηση κυρίως των τιμών στα νωπά φρούτα.
- 0,3% στην ομάδα Αλκοολούχα ποτά και καπνός, λόγω μείωσης κυρίως των τιμών στα αλκοολούχα ποτά (μη σερβιριζόμενα).
- 0,2% στην ομάδα Επικοινωνίες, λόγω μείωσης κυρίως των τιμών στις τηλεφωνικές υπηρεσίες.

## • Σύγκριση Μαρτίου 2021 με Μάρτιο 2020 (Πίνακες 2, 5)

Η μείωση του Γενικού ΔTK κατά 1,6% τον μήνα Μάρτιο 2021, σε σύγκριση με τον αντίστοιχο Δείκτη του Μαρτίου 2020, προήλθε κυρίως από τις μεταβολές στις ακόλουθες ομάδες αγαθών και υπηρεσιών:

### 1. Από τις μειώσεις των δεικτών κατά:

- 0,3% στην ομάδα Διατροφή και μη αλκοολούχα ποτά, λόγω μείωσης κυρίως των τιμών σε: *χοιρινό, πουλερικά, γάλα νωπό πλήρες, ελαιόλαδο, νωπά λαχανικά, κατεψυγμένα λαχανικά, πατάτες, αναψυκτικά*. Μέρος της μείωσης αυτής αντισταθμίστηκε από την αύξηση κυρίως των τιμών σε: *νωπά ψάρια, τυριά, γλυκά κουταλιού-μαρμελάδες-μέλι*.
- 0,5% στην ομάδα Αλκοολούχα ποτά και καπνός, λόγω μείωσης κυρίως των τιμών στα *αλκοολούχα ποτά (μη σερβιριζόμενα)*.
- 16,9% στην ομάδα Ένδυση και υπόδηση, λόγω μείωσης των τιμών στα είδη ένδυσης και υπόδησης.
- 1,7% στην ομάδα Διαρκή αγαθά-Είδη νοικοκυριού και υπηρεσίες, λόγω μείωσης κυρίως των τιμών σε: *υφαντουργικά προϊόντα οικιακής χρήσης, οικιακές συσκευές και επισκευές, υαλικά-επιτραπέζια σκεύη και σκεύη οικιακής χρήσης, είδη άμεσης κατανάλωσης νοικοκυριού*.
- 1,1% στην ομάδα Υγεία, λόγω μείωσης κυρίως των τιμών στα *φαρμακευτικά προϊόντα*. Μέρος της μείωσης αυτής αντισταθμίστηκε από την αύξηση κυρίως των τιμών στις *ιατρικές υπηρεσίες*.
- 0,8% στην ομάδα Μεταφορές, λόγω μείωσης κυρίως των τιμών σε: *εισιτήρια μεταφοράς επιβατών με αεροπλάνο, εισιτήρια μεταφοράς επιβατών με σιδηρόδρομο, οδικές μεταφορές επιβατών, συνδυασμένες μεταφορές επιβατών*. Μέρος της μείωσης αυτής αντισταθμίστηκε από την αύξηση κυρίως των τιμών σε: *καινούργια αυτοκίνητα, καύσιμα και λιπαντικά*.
- 1,6% στην ομάδα Επικοινωνίες, λόγω μείωσης κυρίως των τιμών στις *τηλεφωνικές υπηρεσίες*.
- 0,3% στην ομάδα Αναψυχή-Πολιτιστικές δραστηριότητες, λόγω μείωσης κυρίως των τιμών στα *μικρά είδη αναψυχής-άνθη-κατοικίδια ζώα*. Μέρος της μείωσης αυτής αντισταθμίστηκε από την αύξηση κυρίως των τιμών στα *διαρκή αγαθά αναψυχής*.
- 0,5% στην ομάδα Ξενοδοχεία-Καφέ-Εστιατόρια, λόγω μείωσης κυρίως των τιμών στα *ξενοδοχεία-μοτέλ-πανδοχεία*.
- 1,4% στην ομάδα Άλλα αγαθά και υπηρεσίες, λόγω μείωσης κυρίως των τιμών σε: *άλλα είδη ατομικής φροντίδας, άλλα προσωπικά είδη*.

### 2. Από τις αυξήσεις των δεικτών κατά:

- 0,1% στην ομάδα Στέγαση, λόγω αύξησης κυρίως των τιμών σε: *φυσικό αέριο, πετρέλαιο θέρμανσης*. Μέρος της αύξησης αυτής αντισταθμίστηκε από τη μείωση κυρίως των τιμών σε: *ηλεκτρισμό, στερεά καύσιμα*.

**Πίνακας 1. Μηνιαίες μεταβολές ΔΤΚ  
(Έτος αναφοράς: 2009=100,0)**

Ομάδες αγαθών και υπηρεσιών	Σταθμίσεις 2021 (%)	2021	2021	Μεταβολή %	2020	2020	Μεταβολή %
		Μάρτιος	Φεβρουάριος		Μάρτιος	Φεβρουάριος	
1. Διατροφή και μη αλκοολούχα ποτά	232,58	106,31	106,71	-0,4	106,59	107,24	-0,6
2. Αλκοολούχα ποτά και καπνός	34,27	148,20	148,64	-0,3	148,97	148,43	0,4
3. Ένδυση και υπόδηση	59,63	85,47	71,20	20,0	102,89	71,24	44,4
4. Στέγαση	142,22	117,48	116,81	0,6	117,40	119,05	-1,4
5. Διαρκή αγαθά-Είδη νοικοκυριού και υπηρεσίες	47,87	85,44	84,51	1,1	86,92	86,41	0,6
6. Υγεία	90,59	97,96	97,96	0,0	99,01	99,01	0,0
7. Μεταφορές	124,20	122,52	119,71	2,4	123,51	125,06	-1,2
8. Επικοινωνίες	44,20	103,67	103,93	-0,2	105,36	105,87	-0,5
9. Αναψυχή-Πολιτιστικές δραστηριότητες	38,30	86,28	86,26	0,0	86,55	86,49	0,1
10. Εκπαίδευση	37,15	88,97	88,97	0,0	88,98	88,98	0,0
11. Ξενοδοχεία-Καφέ-Εστιατόρια	70,17	108,44	108,40	0,0	109,03	108,89	0,1
12. Άλλα αγαθά και υπηρεσίες	78,84	89,30	89,14	0,2	90,57	90,65	-0,1
<b>Γενικός Δείκτης</b>	<b>1000,00</b>	<b>105,33</b>	<b>104,08</b>	<b>1,2</b>	<b>107,08</b>	<b>105,41</b>	<b>1,6</b>

Σημείωση : Οι δείκτες δημοσιεύονται με στρογγυλοποίηση δύο δεκαδικών ψηφίων και οι ποσοστιαίες μεταβολές με στρογγυλοποίηση ενός δεκαδικού ψηφίου.

**Γράφημα 2. Ετήσιες και μηνιαίες μεταβολές (%) ΔΤΚ**

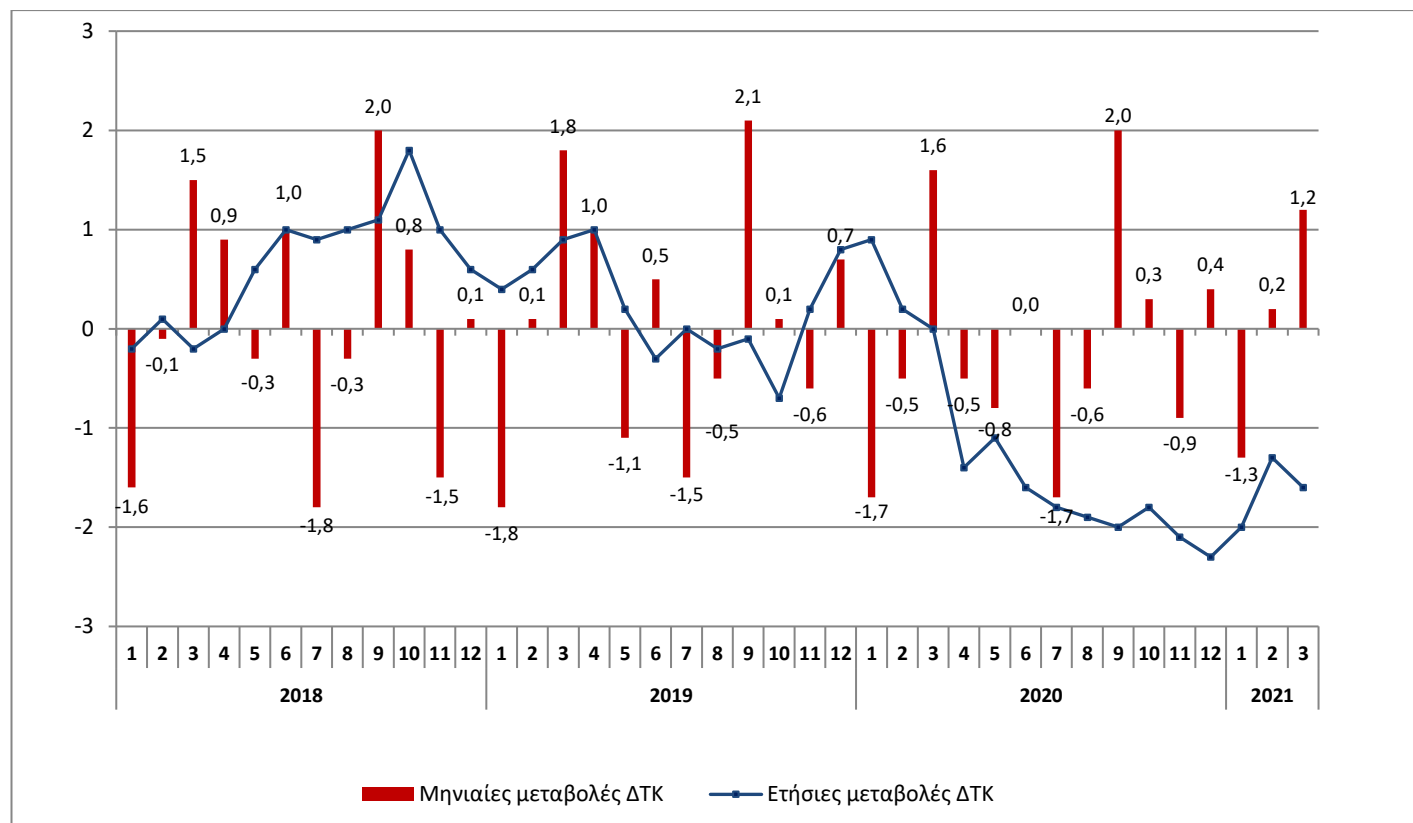

**Πίνακας 2. Πληθωρισμός - Ετήσιες μεταβολές ΔΤΚ**  
(Έτος αναφοράς: 2009=100,0)

**I: Μάρτιος 2021/2020**

Ομάδες αγαθών και υπηρεσιών	Μάρτιος		Μεταβολή (%)	Επίπτωση
	2021	2020		
1. Διατροφή και μη αλκοολούχα ποτά	106,31	106,59	-0,3	-0,0494
2. Αλκοολούχα ποτά και καπνός	148,20	148,97	-0,5	-0,0215
3. Ένδυση και υπόδηση	85,47	102,89	-16,9	-1,0292
4. Στέγαση	117,48	117,40	0,1	0,0162
5. Διαρκή αγαθά-Είδη νοικοκυριού και υπηρεσίες	85,44	86,92	-1,7	-0,0718
6. Υγεία	97,96	99,01	-1,1	-0,0830
7. Μεταφορές	122,52	123,51	-0,8	-0,1712
8. Επικοινωνίες	103,67	105,36	-1,6	-0,0688
9. Αναψυχή-Πολιτιστικές δραστηριότητες	86,28	86,55	-0,3	-0,0116
10. Εκπαίδευση	88,97	88,98	0,0	-0,0006
11. Ξενοδοχεία-Καφέ-Εστιατόρια	108,44	109,03	-0,5	-0,0613
12. Άλλα αγαθά και υπηρεσίες	89,30	90,57	-1,4	-0,0847
<b>Γενικός Δείκτης</b>	<b>105,33</b>	<b>107,08</b>	<b>-1,6</b>	

**II: Μάρτιος 2020/2019**

Ομάδες αγαθών και υπηρεσιών	Μάρτιος		Μεταβολή (%)	Επίπτωση
	2020	2019		
1. Διατροφή και μη αλκοολούχα ποτά	106,59	106,70	-0,1	-0,0248
2. Αλκοολούχα ποτά και καπνός	148,97	148,53	0,3	0,0102
3. Ένδυση και υπόδηση	102,89	91,68	12,2	0,7021
4. Στέγαση	117,40	120,84	-2,9	-0,4069
5. Διαρκή αγαθά-Είδη νοικοκυριού και υπηρεσίες	86,92	88,09	-1,3	-0,0572
6. Υγεία	99,01	97,52	1,5	0,1132
7. Μεταφορές	123,51	125,44	-1,5	-0,2193
8. Επικοινωνίες	105,36	107,25	-1,8	-0,0760
9. Αναψυχή-Πολιτιστικές δραστηριότητες	86,55	87,78	-1,4	-0,0555
10. Εκπαίδευση	88,98	88,51	0,5	0,0175
11. Ξενοδοχεία-Καφέ-Εστιατόρια	109,03	108,42	0,6	0,0602
12. Άλλα αγαθά και υπηρεσίες	90,57	91,50	-1,0	-0,0671
<b>Γενικός Δείκτης</b>	<b>107,08</b>	<b>107,08</b>	<b>0,0</b>	

Σημείωση : Οι δείκτες δημοσιεύονται με στρογγυλοποίηση δύο δεκαδικών ψηφίων και οι ποσοστιαίες μεταβολές με στρογγυλοποίηση ενός δεκαδικού ψηφίου.

**Πίνακας 3. Συγκρίσεις Γενικού ΔΤΚ  
(Έτος αναφοράς : 2009=100,0)**

Έτος και μήνας	Γενικός Δείκτης	Μηνιαία μεταβολή (%)	Ετήσια μεταβολή (%) Πληθωρισμός	Μέσος δείκτης δωδεκαμήνου (κινητός μέσος)	Μέση ετήσια μεταβολή (%)
<b>2018 :</b> 1	104,58	-1,6	-0,2	105,81	1,0
2	104,52	-0,1	0,1	105,81	0,9
3	106,08	1,5	-0,2	105,79	0,7
4	107,05	0,9	0,0	105,80	0,6
5	106,70	-0,3	0,6	105,85	0,6
6	107,76	1,0	1,0	105,94	0,6
7	105,84	-1,8	0,9	106,01	0,5
8	105,49	-0,3	1,0	106,09	0,5
9	107,61	2,0	1,1	106,19	0,6
10	108,44	0,8	1,8	106,35	0,6
11	106,81	-1,5	1,0	106,43	0,6
12	106,92	0,1	0,6	106,48	0,6
<b>Μέσος ετήσιος</b>	<b>106,48</b>	-	-	<b>106,48</b>	<b>0,6</b>
<b>2019 :</b> 1	105,04	-1,8	0,4	106,52	0,7
2	105,17	0,1	0,6	106,58	0,7
3	107,08	1,8	0,9	106,66	0,8
4	108,14	1,0	1,0	106,75	0,9
5	106,95	-1,1	0,2	106,77	0,9
6	107,46	0,5	-0,3	106,75	0,8
7	105,89	-1,5	0,0	106,75	0,7
8	105,31	-0,5	-0,2	106,74	0,6
9	107,53	2,1	-0,1	106,73	0,5
10	107,67	0,1	-0,7	106,66	0,3
11	107,05	-0,6	0,2	106,68	0,2
12	107,76	0,7	0,8	106,75	0,3
<b>Μέσος ετήσιος</b>	<b>106,75</b>	-	-	<b>106,75</b>	<b>0,3</b>
<b>2020 :</b> 1	105,94	-1,7	0,9	106,83	0,3
2	105,41	-0,5	0,2	106,85	0,3
3	107,08	1,6	0,0	106,85	0,2
4	106,59	-0,5	-1,4	106,72	0,0
5	105,73	-0,8	-1,1	106,62	-0,1
6	105,77	0,0	-1,6	106,48	-0,3
7	103,97	-1,7	-1,8	106,32	-0,4
8	103,30	-0,6	-1,9	106,15	-0,5
9	105,40	2,0	-2,0	105,97	-0,7
10	105,77	0,3	-1,8	105,81	-0,8
11	104,84	-0,9	-2,1	105,63	-1,0
12	105,26	0,4	-2,3	105,42	-1,2
<b>Μέσος ετήσιος</b>	<b>105,42</b>	-	-	<b>105,42</b>	<b>-1,2</b>
<b>2021 :</b> 1	103,86	-1,3	-2,0	105,25	-1,5
2	104,08	0,2	-1,3	105,14	-1,6
3	105,33	1,2	-1,6	104,99	-1,7

Σημείωση : Οι δείκτες δημοσιεύονται με στρογγυλοποίηση δύο δεκαδικών ψηφίων και οι ποσοστιαίες μεταβολές με στρογγυλοποίηση ενός δεκαδικού ψηφίου.

**Πίνακας 4. Κυριότερες μεταβολές τιμών από τη σύγκριση δεικτών  
Μαρτίου 2021 με Φεβρουάριο 2021 και επιπτώσεις τους  
στον Γενικό ΔΤΚ**

<b>Αγαθά και υπηρεσίες</b>	<b>Μεταβολή (%)</b>	<b>Επίπτωση</b>
Πουλερικά	-1,2	-0,01
Ψάρια νωπά	-3,8	-0,05
Γάλα νωπό πλήρες	-2,0	-0,02
Τυριά	-0,6	-0,01
Φρούτα νωπά	1,7	0,03
Αλκοολούχα ποτά (μη σερβιριζόμενα)	-0,9	-0,01
Πετρέλαιο θέρμανσης	5,6	0,09
Είδη άμεσης κατανάλωσης νοικοκυριού	1,4	0,02
Καύσιμα και λιπαντικά	4,7	0,22
Εισιτήρια μεταφοράς επιβατών με αεροπλάνο	17,1	0,08
Τηλεφωνικές υπηρεσίες	-0,3	-0,01
Επαναφορά τιμών σε προ χειμερινών εκπτώσεων επίπεδα	-	0,88

**Πίνακας 5. Κυριότερες μεταβολές τιμών από τη σύγκριση δεικτών  
Μαρτίου 2021 με Μάρτιο 2020 και επιπτώσεις τους  
στον Γενικό ΔΤΚ**

<b>Αγαθά και υπηρεσίες</b>	<b>Μεταβολή (%)</b>	<b>Επίπτωση</b>
Χοιρινό	-2,9	-0,02
Πουλερικά	-3,2	-0,03
Γάλα νωπό πλήρες	-2,9	-0,02
Ελαιόλαδο	-2,9	-0,02
Λαχανικά νωπά	-1,0	-0,01
Λαχανικά κατεψυγμένα	-3,7	-0,01
Πατάτες	-3,3	-0,01
Αναψυκτικά	-8,0	-0,02
Ψάρια νωπά	4,2	0,04
Τυριά	2,9	0,04
Γλυκά κουταλιού-μαρμελάδες-μέλι	3,5	0,01
Αλκοολούχα ποτά (μη σερβιριζόμενα)	-2,0	-0,02
Ένδυση και υπόδηση	-16,9	-1,03
Πετρέλαιο θέρμανσης	4,7	0,04
Φυσικό αέριο	12,2	0,02
Ηλεκτρισμός	-0,9	-0,04
Στερεά καύσιμα	-2,3	-0,01
Υφαντουργικά προϊόντα οικιακής χρήσης	-5,2	-0,03
Οικιακές συσκευές και επισκευές	-3,0	-0,02
Γαλικά-επιτραπέζια σκεύη και σκεύη οικιακής χρήσης	-6,2	-0,02
Είδη άμεσης κατανάλωσης νοικοκυριού	-1,0	-0,02
Φαρμακευτικά προϊόντα	-3,6	-0,10
Ιατρικές υπηρεσίες	1,1	0,01
Καύσιμα και λιπαντικά	5,6	0,20
Μεταφορά επιβατών με αεροπλάνο	-7,8	-0,33
Μεταφορά επιβατών με σιδηρόδρομο	-12,3	-0,02
Οδικές μεταφορές επιβατών	-8,8	-0,05
Συνδυασμένες μεταφορές επιβατών	-12,4	-0,04
Αυτοκίνητα καινούργια	2,7	0,05
Τηλεφωνικές υπηρεσίες	-1,9	-0,08
Μικρά είδη αναψυχής-άνθη-κατοικίδια ζώα	-1,7	-0,01
Διαρκή αγαθά αναψυχής	3,4	0,02
Ξενοδοχεία-μοτέλ-πανδοχεία	-8,7	-0,06
Άλλα είδη ατομικής φροντίδας	-3,9	-0,09
Άλλα προσωπικά είδη	-4,0	-0,02



Γράφημα 3. Μηνιαίες μεταβολές (%) Γενικού ΔΤΚ, 2020 και 2021

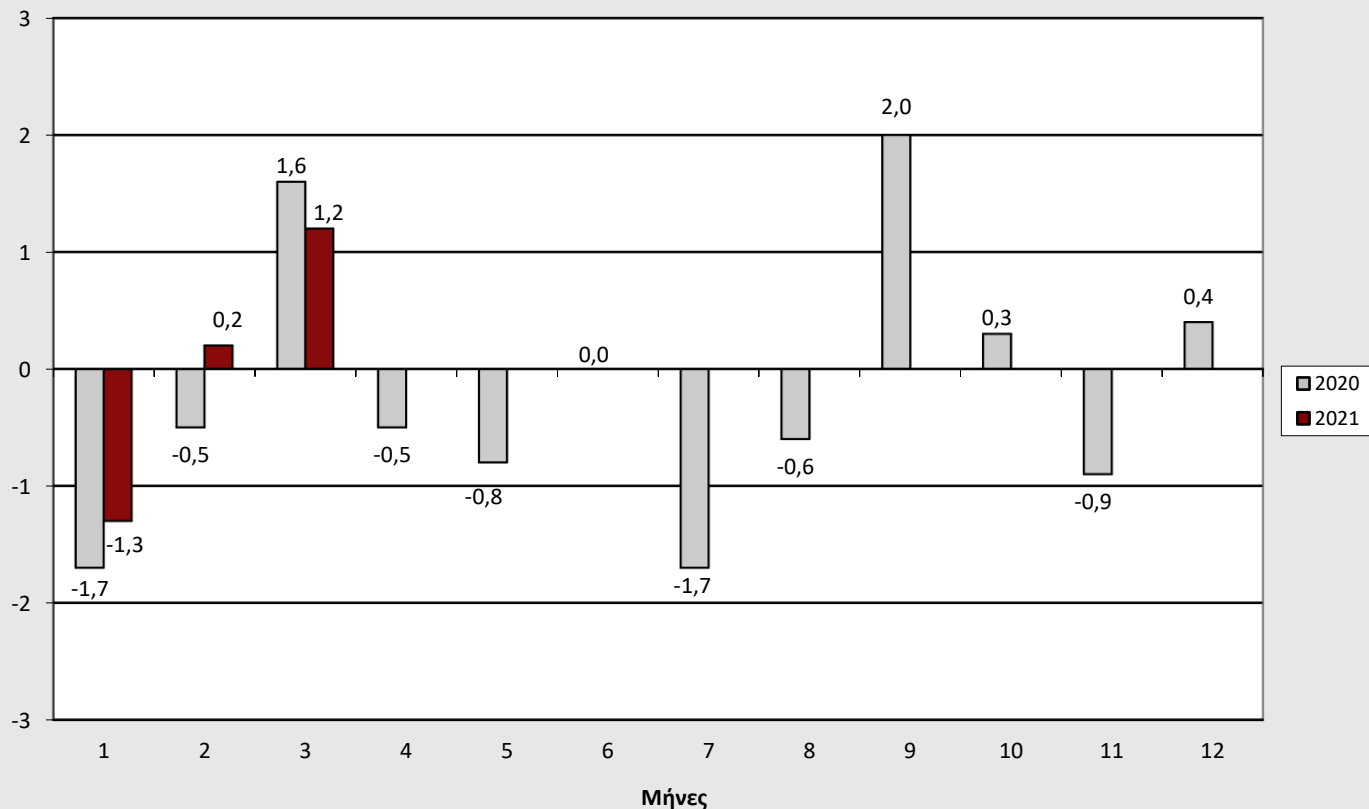

Γράφημα 4. Ετήσιες μεταβολές (%) Γενικού ΔΤΚ, 2020 και 2021

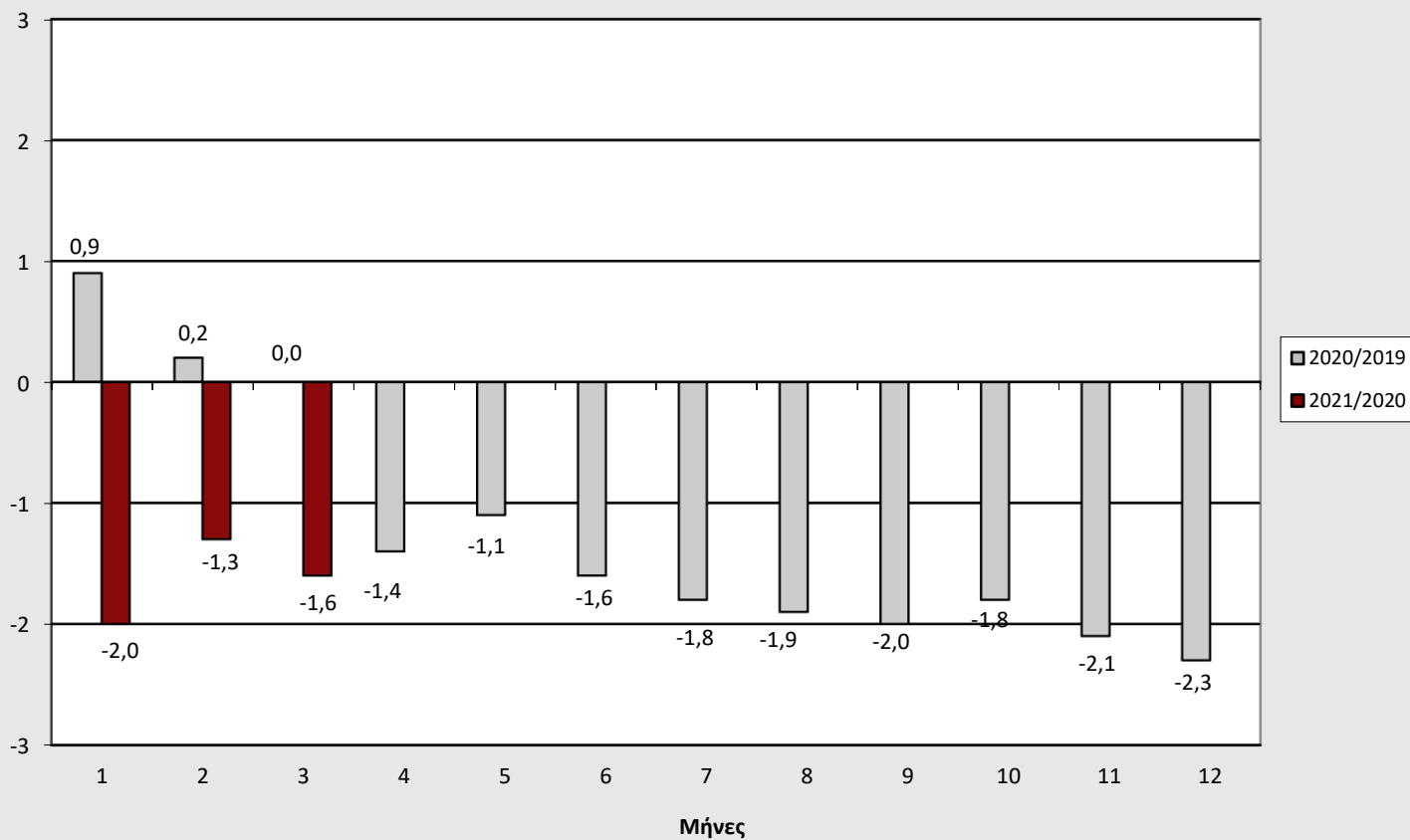

**Γράφημα 5. Μηνιαίες μεταβολές (%) ΔΤΚ, Μάρτιος 2021 με Φεβρουάριο 2021**

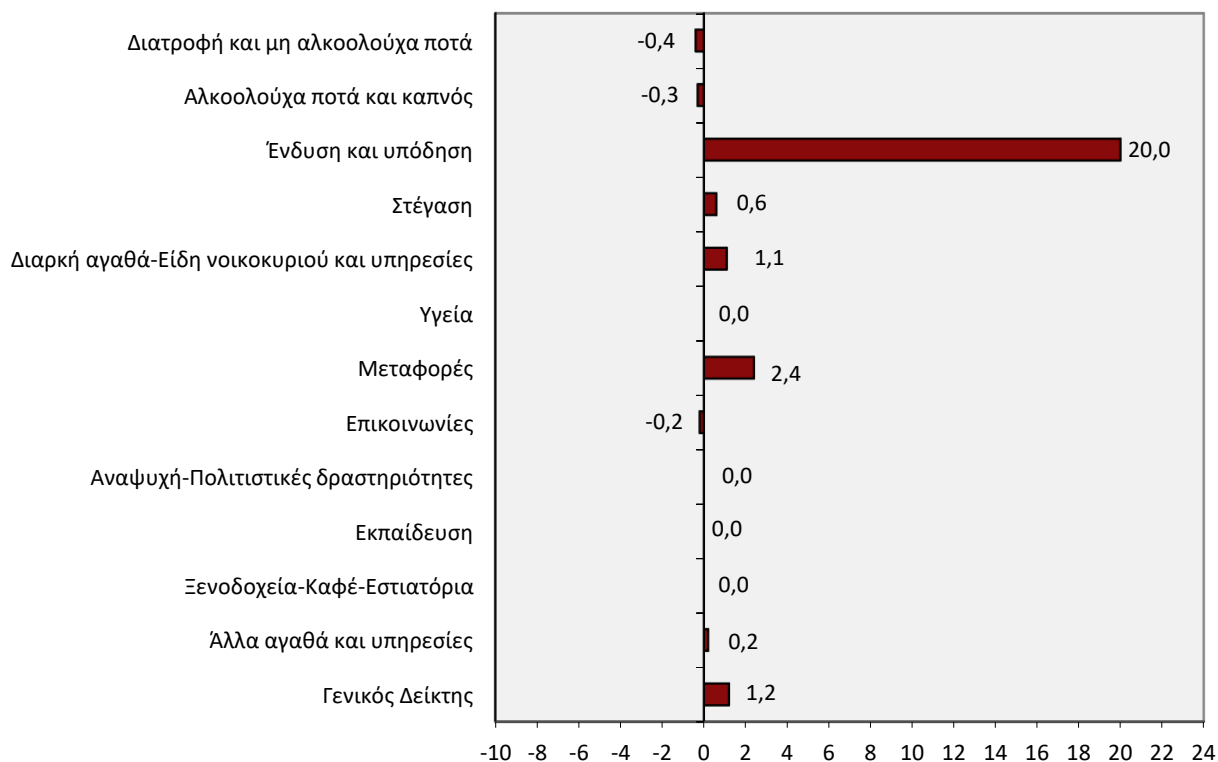

**Γράφημα 6. Ετήσιες μεταβολές (%) ΔΤΚ, Μάρτιος 2021 με Μάρτιο 2020**

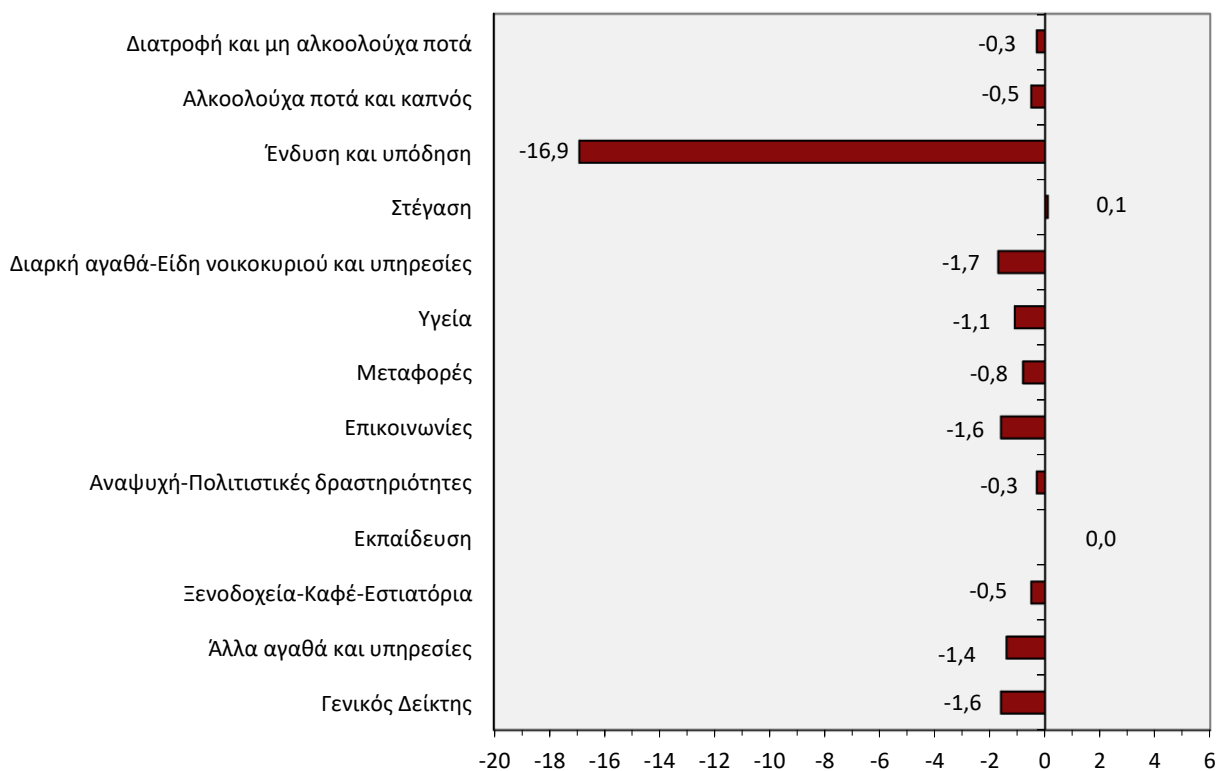

Γράφημα 7. Μεγαλύτερες ετήσιες αυξήσεις ΔΤΚ (%)

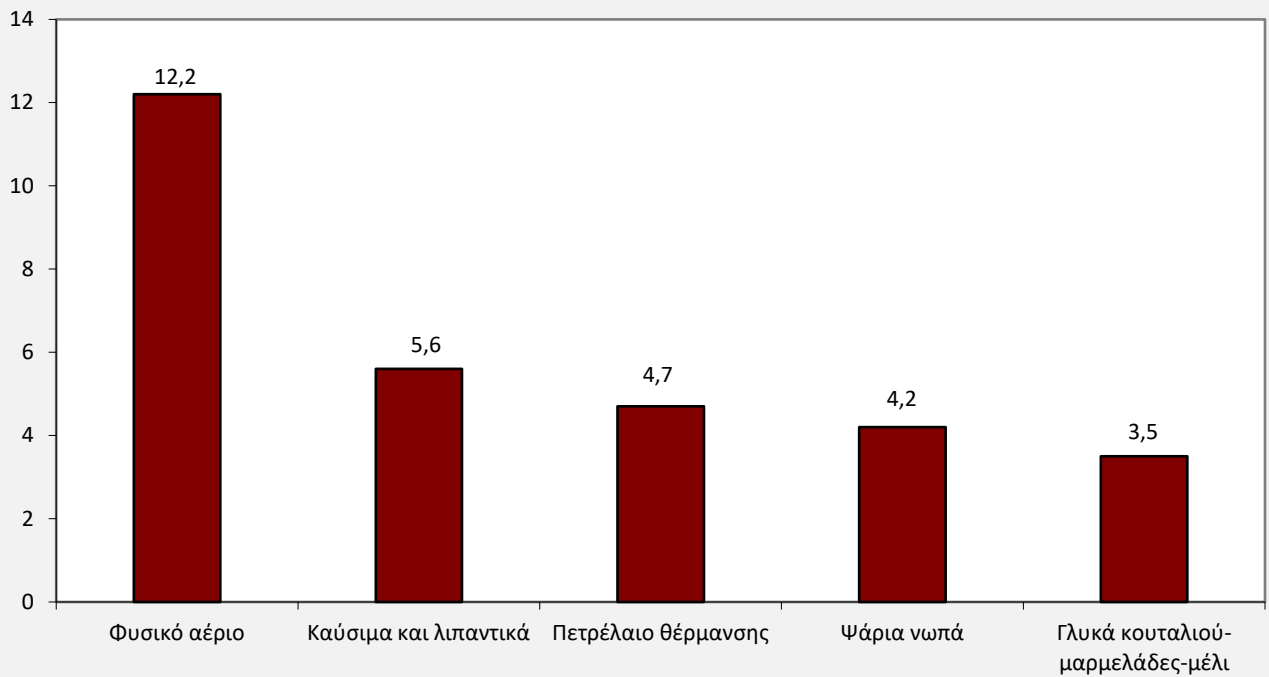

Γράφημα 8. Μεγαλύτερες ετήσιες μειώσεις ΔΤΚ (%)

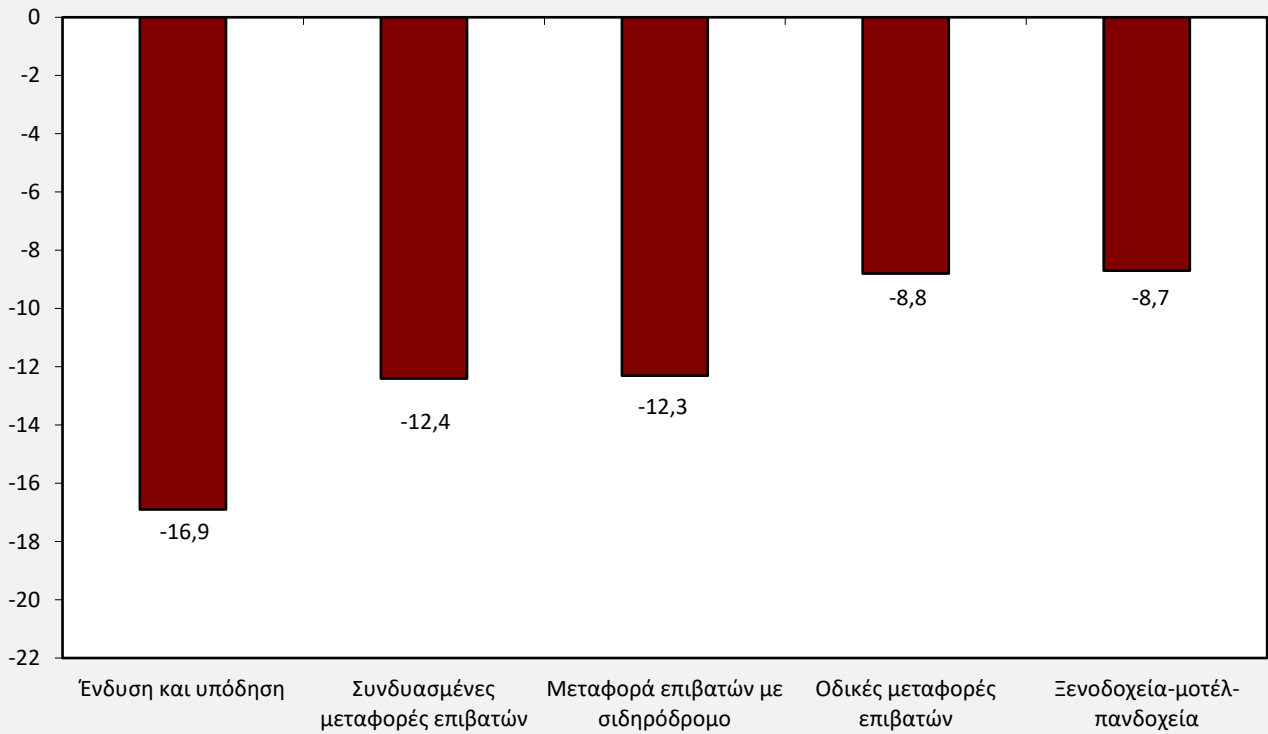

Γράφημα 9. Ιστορική εξέλιξη του ΔΤΚ, 1970 – 2021

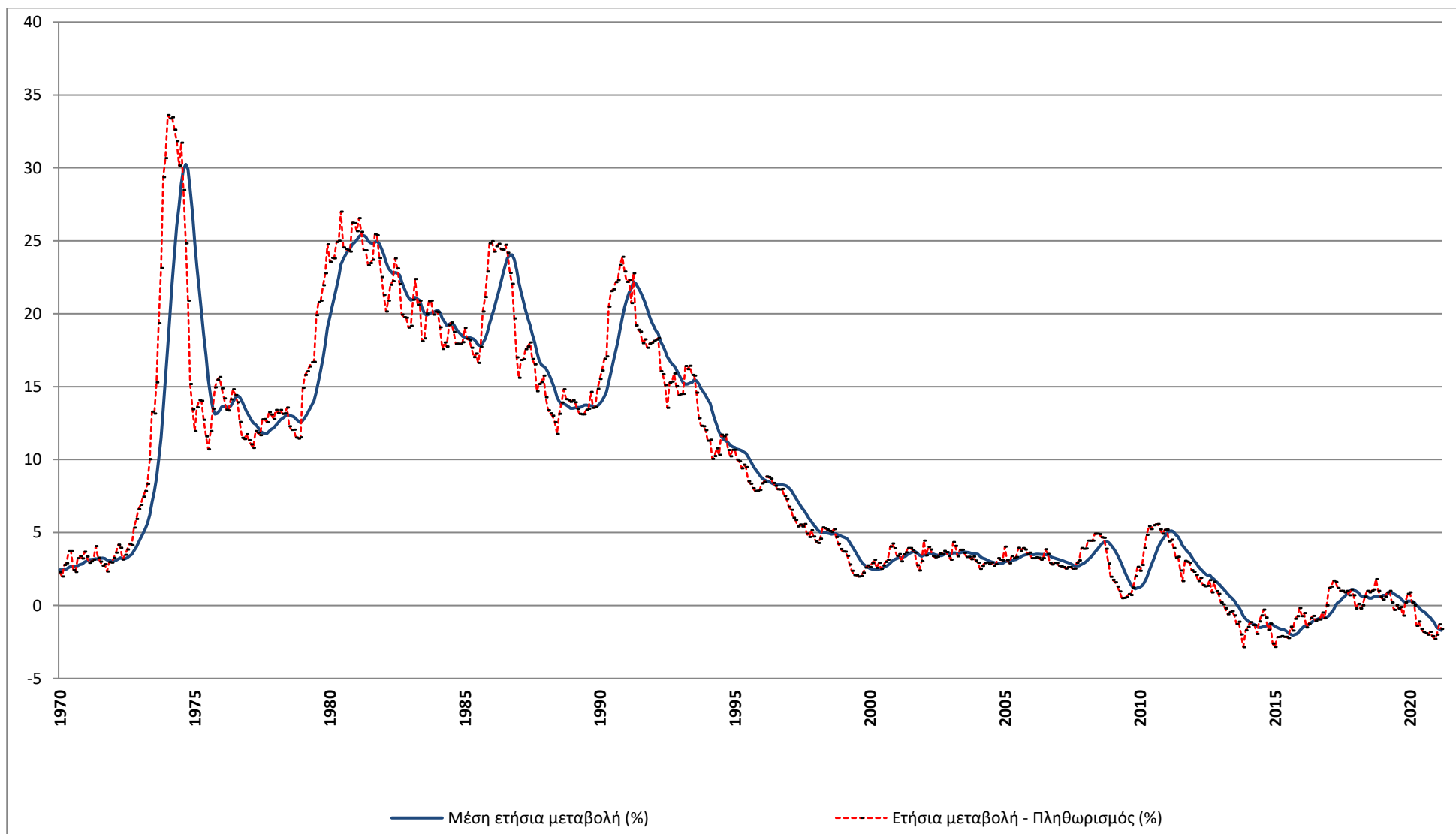

## ΜΕΘΟΔΟΛΟΓΙΚΕΣ ΣΗΜΕΙΩΣΕΙΣ

<b>Γενικά</b>	Ο Δείκτης Τιμών Καταναλωτή (ΔΤΚ) καταρτίζεται από την Ελληνική Στατιστική Αρχή (ΕΛΣΤΑΤ), από το έτος 1959. Μέχρι το 2000, ο ΔΤΚ αναφερόταν μόνο στις αστικές περιοχές της Χώρας, αλλά από τον Ιανουάριο 2001 αναφέρεται στο σύνολο Χώρας (αστικές, ημιαστικές και αγροτικές περιοχές).
<b>Σκοπός του Δείκτη</b>	Σκοπός του ΔΤΚ είναι η μέτρηση του γενικού επιπέδου των τιμών των αγαθών και των υπηρεσιών που προμηθεύεται το μέσο ελληνικό νοικοκυριό.
<b>Νομικό πλαίσιο</b>	<a href="#">N.3832/2010</a> .
<b>Περίοδος αναφοράς</b>	Μήνας.
<b>Βάση</b>	Δεκέμβριος προηγούμενου έτους.
<b>Έτος αναφοράς</b>	2009=100,0.
<b>Αλυσωτός Δείκτης</b>	Η κατάρτιση του ΔΤΚ γίνεται με την μέθοδο της «αλυσωτής σύνδεσης». Κάθε έτος επικαιροποιούνται οι συντελεστές στάθμισης του Δείκτη και βάση των υπολογισμών είναι ο Δεκέμβριος του προηγούμενου έτους. Για τον υπολογισμό των σταθμίσεων χρησιμοποιούνται τα στοιχεία της πλέον πρόσφατης διαθέσιμης Έρευνας Οικογενειακών Προϋπολογισμών (ΕΟΠ), επικαιροποιημένα σε τιμές Δεκεμβρίου. Ο ΔΤΚ προσαρμοσμένος, σε ετήσια βάση, στις πρόσφατες καταναλωτικές δαπάνες των νοικοκυριών της Χώρας εξασφαλίζει την αντιπροσωπευτικότητα των αγαθών και υπηρεσιών που συνθέτουν το «καλάθι αγορών» του μέσου νοικοκυριού.
<b>Γεωγραφική και πληθυσμιακή κάλυψη του ΔΤΚ</b>	Ο ΔΤΚ αναφέρεται στο σύνολο Χώρας και καλύπτει πληθυσμιακά τα νοικοκυριά μόνιμων κατοίκων στην επικράτεια. Εξαιρούνται τα συλλογικά νοικοκυριά (γηροκομεία, οικότροφεία, φυλακές κλπ.), καθώς και τα νοικοκυριά μη μόνιμοι κάτοικοι (επισκέπτες και τουρίστες) στη Χώρα.
<b>Ταξινόμηση των ειδών</b>	Η ταξινόμηση των ειδών (αγαθών και υπηρεσιών) του ΔΤΚ βασίζεται στη διεθνή ταξινόμηση COICOP (ταξινόμηση της ατομικής κατανάλωσης κατά σκοπό), όπως αυτή έχει προσαρμοσθεί ειδικότερα για τις ανάγκες εναρμόνισης των κρατών μελών της ΕΕ με την ταξινόμηση COICOP5/HICP.
<b>Συντελεστές στάθμισης των ειδών</b>	Οι συντελεστές στάθμισης των ειδών επικαιροποιούνται κάθε έτος, σύμφωνα με τα πιο πρόσφατα διαθέσιμα στοιχεία της ΕΟΠ. Οι συντελεστές στάθμισης υπολογίζονται ως ποσοστό επί τοις χιλίοις (%) της συμμετοχής των δαπανών για κάθε ομάδα, υποομάδα και είδος, στο σύνολο των δαπανών του μέσου νοικοκυριού.
<b>Πόλεις τιμοληψίας</b>	Η συλλογή των τιμών (τιμοληψία) των ειδών του ΔΤΚ διενεργείται σε 27 πόλεις με αντιπροσωπευτικές αγορές για την κάλυψη των 13 Περιφερειών της Χώρας. Τα κριτήρια επιλογής των πόλεων είναι το μέγεθος και οι ιδιαιτερότητες των αγορών τους, η διατήρηση της συνέχειας και της συγκρισιμότητας του Δείκτη και το κόστος τιμοληψίας.
<b>Πληθυσμιακοί συντελεστές στάθμισης</b>	Ο υπολογισμός των πληθυσμιακών συντελεστών στάθμισης ανά περιφέρεια βασίζεται στα πληθυσμιακά δεδομένα της Απογραφής Πληθυσμού του 2011, καθώς και τα στοιχεία δαπάνης της τελευταίας διαθέσιμης έρευνας ΕΟΠ ανά περιφέρεια.
<b>Επιλογή των ειδών</b>	<a href="#">Η σύνθεση του «καλαθιού της νοικοκυράς»</a> , η επιλογή, δηλαδή, των αγαθών και υπηρεσιών που συμπεριλαμβάνονται στον υπολογισμό του ΔΤΚ, επικαιροποιείται ετησίως, χρησιμοποιώντας τα αποτελέσματα της τελευταίας διαθέσιμης ΕΟΠ και άλλων ερευνών αγοράς κλπ. Η μεθοδολογία της αλυσωτής σύνδεσης επιτρέπει τη μεταβολή των ειδών του καλαθιού της νοικοκυράς, σε ετήσια βάση, με σκοπό να διασφαλίζεται η αντιπροσωπευτικότητα των ειδών που συμμετέχουν στον υπολογισμό των ομάδων και υποομάδων του ΔΤΚ.
<b>Τιμοληψία – Πηγές τιμοληψίας</b>	Πηγές τιμοληψίας των ειδών του ΔΤΚ είναι τα καταστήματα λιανικής πώλησης, οι επιχειρήσεις παροχής υπηρεσιών, λαϊκές αγορές κλπ., που θεωρούνται αντιπροσωπευτικές των κλάδων των καταστημάτων, όπου γίνονται οι αγορές των νοικοκυριών της Χώρας, στις 27 πόλεις τιμοληψίας. Η μεθοδολογία επιτρέπει την ετήσια ανανέωση των πηγών τιμοληψίας και του πλήθους τους, με σκοπό τη διατήρηση της αντιπροσωπευτικότητάς τους στον υπολογισμό του ΔΤΚ. Οι τιμές συλλέγονται από υπαλλήλους και συνεργάτες της ΕΛΣΤΑΤ, οι οποίοι επισκέπτονται τις πηγές τιμοληψίας μέσα στο καθορισμένο χρονικό διάστημα του μήνα (μηνιαίες τιμές) ή την ορισμένη ημέρα της εβδομάδας (εβδομαδιαίες τιμές). Οι συλλεγόμενες τιμές είναι οι πραγματικά καταβαλλόμενες τιμές από τα νοικοκυριά για την αγορά αγαθών και υπηρεσιών.

**Ειδικός προσδιορισμός – Αντικατάσταση ειδών** Για τα είδη που τιμοληπτούνται, καθορίζεται ο ειδικός προσδιορισμός, δηλαδή όλα τα ιδιαίτερα χαρακτηριστικά που προσδιορίζουν την ποιότητα, την εμπορική εμφάνιση και γενικά την ταυτότητα των αγαθών (μάρκα, βάρος, συσκευασία κλπ.), ώστε να αποφεύγονται μεταβολές τιμών, οφειλόμενες σε διαφορές του ειδικού προσδιορισμού. Στην περίπτωση κατά την οποία ένα ειδικά προσδιορισμένο είδος (αγαθό ή υπηρεσία) δεν προσφέρεται στην αγορά ή έπαψε να είναι σημαντικό, από πλευράς κατανάλωσης, απαιτείται η αντικατάσταση του με νέο προσδιοριζόμενο προϊόν που κατέλαβε τη θέση του στην αγορά.

**Υπολογισμός του Δείκτη** Ο υπολογισμός του Δείκτη γίνεται με χρήση παραλλαγής του τύπου του Laspeyres, έχοντας ως βάση τον Δεκέμβριο του προηγούμενου έτους.

Εφαρμογή του τύπου σε επίπεδο πενταψηφίου της COICOP5:

Συγκεκριμένα, αν ο h-οστός πενταψήφιος απαρτίζεται από q τιμοληπτούμενα είδη, τότε ο δείκτης του, του μήνα t του έτους T,  $R_h^{t,T}$ , προκύπτει από την ακόλουθη σχέση:

$$R_h^{t,T} = R_h^{12,T-1} \left[ \frac{\sum_{i=1}^q w_i^T R_i^{t,T} / R_i^{12,T-1}}{\sum_{i=1}^q w_i^T} \right],$$

όπου:

$R_h^{12,T-1}$  = ο δείκτης του h-οστού πενταψηφίου, του Δεκεμβρίου του έτους T-1,

$w_i^T$  = ο συντελεστής στάθμισης του τιμοληπτούμενου είδους i, το έτος T,

$R_i^{t,T}$  = ο δείκτης του τιμοληπτούμενου είδους i, του μήνα t του έτους T,

$R_i^{12,T-1}$  = ο δείκτης του τιμοληπτούμενου είδους i, του Δεκεμβρίου του έτους T-1.

Ανάλογη μεθοδολογία ακολουθείται για τον υπολογισμό των δεικτών σε επίπεδο ανώτερο του πενταψηφίου της COICOP5, καθώς και του Γενικού ΔTK.

**Δημοσίευση στοιχείων** Η δημοσιευμένη χρονοσειρά του ΔTK (έτος αναφοράς 2009=100,0) καλύπτει την περίοδο από τον Ιανουάριο 1959 και εξής. Τα στοιχεία του ΔTK ανακοινώνονται, μηνιαίως, βάσει του Ημερολογίου Ανακοινώσεων Δελτίων Τύπου της ΕΛΣΤΑΤ, με το προβλεπόμενο [Δελτίο Τύπου και τους πίνακες](#).

**Παραπομπές** Περισσότερες πληροφορίες σχετικά με τη μεθοδολογία κατάρτισης και υπολογισμού του ΔTK, είναι διαθέσιμες στο [Μεθοδολογικό Δημοσίευμα ΔTK \(2009=100,0\)](#) και στην [Ενιαία Μορφή Δομής Μεταδεδομένων \(SIMS\)](#).