



# ΕΦΗΜΕΡΙΔΑ ΤΗΣ ΚΥΒΕΡΝΗΣΕΩΣ ΤΗΣ ΕΛΛΗΝΙΚΗΣ ΔΗΜΟΚΡΑΤΙΑΣ

20 Μαρτίου 2023

ΤΕΥΧΟΣ ΔΕΥΤΕΡΟ

Αρ. Φύλλου 1775

## ΑΠΟΦΑΣΕΙΣ

Αριθμ. 81956/Δ.Α.Ε.Φ.Κ.-Κ.Ε./Α325

**Χορήγηση στεγαστικής συνδρομής για την αποκατάσταση των ζημιών σε κτήρια από τις κατολισθήσεις του Φεβρουαρίου 2019 σε περιοχές του Δήμου Κισσάμου της Περιφερειακής Ενότητας Χανίων της Περιφέρειας Κρήτης.**

**ΟΙ ΥΠΟΥΡΓΟΙ  
ΟΙΚΟΝΟΜΙΚΩΝ -  
ΑΝΑΠΤΥΞΗΣ ΚΑΙ ΕΠΕΝΔΥΣΕΩΝ -  
ΕΣΩΤΕΡΙΚΩΝ - ΥΠΟΔΟΜΩΝ ΚΑΙ ΜΕΤΑΦΟΡΩΝ**

Σύμφωνα με τις διατάξεις:

1. Της από 28.07.1978 Πράξης Νομοθετικού Περιεχομένου του Προέδρου της Δημοκρατίας «Περί αποκατάστασης ζημιών εκ των σεισμών 1978 εις περιοχή Βορ. Ελλάδος και ρυθμίσεως συναφών θεμάτων» (Α' 117) η οποία κυρώθηκε, τροποποιήθηκε και συμπληρώθηκε με τον ν. 867/1979 (Α' 24), καθώς και το άρθρο 10 του ν. 2576/1998 (Α' 25), όπως τροποποιήθηκε με το άρθρο 84 του ν. 4313/2014 (Α' 261), βάσει του οποίου εκδίδεται η παρούσα απόφαση,

2. του άρθρου 2 της από 26.03.1981 Πράξης Νομοθετικού Περιεχομένου του Προέδρου της Δημοκρατίας «Περί αποκατάστασης ζημιών εκ των σεισμών 1981» (Α' 75), η οποία κυρώθηκε με το άρθρο πρώτο του ν. 1190/1981 (Α' 203) καθώς και τις διατάξεις του άρθρου πέμπτου του ν. 1190/1981 (Α' 203), όπως τροποποιήθηκε και συμπληρώθηκε με τις παρ. 42 και 43 του άρθρου 1 του ν. 2412/1996 «Μεταφορά αρμοδιοτήτων από το Υπουργικό Συμβούλιο σε άλλα Κυβερνητικά όργανα και άλλες διατάξεις» (Α' 123),

3. του ν. 128/1975 «Περί τροποποιήσεως και συμπληρώσεως διατάξεων τινών αναφερομένων εις την λειτουργία του χρηματοδοτικού συστήματος» (Α' 178),

4. του τελευταίου εδάφειου της παρ. 3 του άρθρου 3 του ν. 1266/1982 «Όργανα ασκήσεως της νομισματικής, πιστωτικής και συναλλαγματικής πολιτικής και άλλες διατάξεις» (Α' 81), όπως συμπληρώθηκε με την παρ. 6 του άρθρου 25 του ν. 1418/1984 «Δημόσια Έργα και ρυθμίσεις συναφών θεμάτων» (Α' 23),

5. της παρ. 3 του άρθρου 1 του ν. 1283/1982 «Για τις προθεσμίες υποβολής αιτήσεων δανειοδότησης των σεισμοπλήκτων και τη ρύθμιση άλλων θεμάτων» (Α' 114),

6. του ν. 4727/2020 «Ψηφιακή Διακυβέρνηση (Ενσωμάτωση στην Ελληνική Νομοθεσία της Οδηγίας (ΕΕ) 2016/2102 και της Οδηγίας (ΕΕ) 2019/1024) Ηλεκτρονικές Επικοινωνίες (Ενσωμάτωση στο Ελληνικό Δίκαιο της Οδηγίας (ΕΕ) 2018/1972) και άλλες διατάξεις (Α' 184)»,

7. των άρθρων 20, 23, 77, 79 και 80 του ν. 4270/2014 «Αρχές δημοσιονομικής διαχείρισης και εποπτείας (ενσωμάτωση της Οδηγίας 2011/85/ΕΕ) - δημόσιο λογιστικό και άλλες διατάξεις» (Α' 143), όπως τροποποιήθηκε με τον ν. 4337/2015 (Α' 129),

8. του άρθρου 64 του ν. 4602/2019 (Α' 45) που αφορά στην τροποποίηση του ν. 4258/2014 (Α' 94),

9. του ν. 4624/2019 «Αρχή Προστασίας Δεδομένων Προσωπικού Χαρακτήρα, μέτρα εφαρμογής του Κανονισμού (ΕΕ) 2016/679 του Ευρωπαϊκού Κοινοβουλίου και του Συμβουλίου της 27ης Απριλίου 2016 για την προστασία των φυσικών προσώπων έναντι της επεξεργασίας δεδομένων προσωπικού χαρακτήρα και ενσωμάτωση στην εθνική νομοθεσία της Οδηγίας (ΕΕ) 2016/680 του Ευρωπαϊκού Κοινοβουλίου και του Συμβουλίου της 27ης Απριλίου 2016 και άλλες διατάξεις» (Α' 137),

10. του π.δ. 80/2016 «Ανάληψη υποχρεώσεων από τους διατάκτες» (Α' 145),

11. του π.δ. 123/2017 «Οργανισμός του Υπουργείου Υποδομών και Μεταφορών» (Α' 151), σε συνδυασμό με το άρθρο 14 του π.δ. 84/2019 (Α' 123), καθώς και του π.δ. 46/2021 «Τροποποίηση του π.δ. 123/2017 «Οργανισμός του Υπουργείου Υποδομών και Μεταφορών» (Α' 151)» (Α' 119),

12. του π.δ. 141/2017 «Οργανισμός του Υπουργείου Εσωτερικών» (Α' 180), σε συνδυασμό με το άρθρο 12 του π.δ. 84/2019 «Σύσταση και κατάργηση Γενικών Γραμματειών και Ειδικών Γραμματειών/Ενιαίων Διοικητικών Τομέων Υπουργείων» (Α' 123) και το άρθρο 1 του π.δ. 40/2021 «Μεταφορά υπηρεσιών και αρμοδιοτήτων μεταξύ Υπουργείων και Γενικών Γραμματειών, σύσταση και μετονομασία Γενικών Γραμματειών» (Α' 100),

13. του π.δ. 142/2017 «Οργανισμός Υπουργείου Οικονομικών» (Α' 181), σε συνδυασμό με το άρθρο 1 του π.δ. 84/2019 (Α' 123) και με το π.δ. 47/2021 (Α' 121),

14. του π.δ. 5/2022 «Οργανισμός Υπουργείου Ανάπτυξης και Επενδύσεων» (Α' 15),

15. του π.δ. 81/2019 «Σύσταση, συγχώνευση, μετονομασία και κατάργηση Υπουργείων και καθορισμός των αρμοδιοτήτων τους - Μεταφορά υπηρεσιών και αρμοδιοτήτων μεταξύ Υπουργείων (Α' 119),

16. του π.δ. 83/2019 «Διορισμός Αντιπροέδρου της Κυβέρνησης, Υπουργών, Αναπληρωτών Υπουργών και Υφυπουργών» (Α' 121) και της υπό στοιχεία Υ2/09.07.2019 απόφασης του Πρωθυπουργού «Σύσταση θέσεων Αναπληρωτή Υπουργού και Υφυπουργών» (Β' 2901),

17. του π.δ. 2/2021 «Διορισμός Υπουργών, Αναπληρωτών Υπουργών και Υφυπουργών» (Α' 2),

18. της υπό στοιχεία Υ22/17.06.2021 απόφασης του Πρωθυπουργού «Ανάθεση αρμοδιοτήτων στον Αναπληρωτή Υπουργό Εσωτερικών Στυλιανό Πέτσα» (Β' 2607), όπως τροποποιήθηκε με την υπό στοιχεία Υ9/12.05.2022 (Β' 2357) απόφαση του Πρωθυπουργού,

19. του π.δ. 68/2021 «Διορισμός Υπουργών, Αναπληρωτριών Υπουργού και Υφυπουργών» (Α' 155),

20. της υπ' αρ. 51875/07.05.2021 απόφασης του Πρωθυπουργού και του Υπουργού Ανάπτυξης και Επενδύσεων περί «Ανάθεση αρμοδιοτήτων στον Υφυπουργό Ανάπτυξης και Επενδύσεων, Ιωάννη Τσακίρη» (Β' 1867),

21. της υπ' αρ. 69887/03.03.2023 κοινής απόφασης του Πρωθυπουργού και του Υπουργού Επικρατείας «Ανάθεση αρμοδιοτήτων στον Υφυπουργό Υποδομών και Μεταφορών, Γεώργιο Καραγιάννη» (Β' 1193),

22. της υπό στοιχεία Δ16α/04/773/29.11.1990 κοινής απόφασης του Υπουργού Προεδρίας και του Αναπληρωτή Υπουργού Π.Ε.ΧΩ.Δ.Ε. «Περί εξαιρέσεως διοικητικών πράξεων ή εγγράφων από τον κανόνα των τριών υπογραφών» (Β' 746),

23. της υπ' αρ. 50148/542/24.06.1992 κοινής απόφασης των Υπουργών Εθνικής Οικονομίας, Οικονομικών και Βιομηχανίας, Ενέργειας και Τεχνολογίας και Εμπορίου «Περιστολή δαπανών Δημοσίου Τομέα» (Β' 420),

24. της υπ' αρ. οικ. 4212/Β11/2.10.2013 απόφασης του Γενικού Γραμματέα Δημοσίων Έργων «Καθορισμός ελάχιστων υποχρεωτικών απαιτήσεων για την κατάθεση φακέλων επισκευής κτιρίων από Φέρουσα Τοιχοποιία που έχουν υποστεί βλάβες από σεισμό» (Β' 2661),

25. της υπό στοιχεία 1455/ΣΤ8/20.2.2014 απόφασης του Υπουργού Υποδομών, Μεταφορών και Δικτύων «Καθορισμός ελάχιστων υποχρεωτικών απαιτήσεων για τη σύνταξη μελετών αποκατάστασης κτιρίων από οπλισμένο σκυρόδεμα, που έχουν υποστεί βλάβες από σεισμό και την έκδοση των σχετικών αδειών επισκευής» (Β' 455),

26. της υπό στοιχεία 270999/Δ5/01.09.2022 απόφαση του Υπουργού Υποδομών και Μεταφορών «Έγκριση εφαρμογής νέου τιμολογίου υπολογισμού της δαπάνης των εργασιών επισκευής για την αποκατάσταση των ζημιών σε κτίρια που έχουν πληγεί από φυσικές καταστροφές και της αντίστοιχης Στεγαστικής Συνδρομής» (Β' 4663, ΑΔΑ: 9ΦΜΧ465ΧΘΞ-9ΜΞ),

27. της υπ' αρ. οικ. 16973/27.2.2019 απόφασης του Υπουργού Υποδομών και Μεταφορών «Σύσταση Τομέα Αποκατάστασης Επιπτώσεων Φυσικών Καταστροφών Ν. Χανίων (Τ.Α.Ε.Φ.Κ. Ν. ΧΑΝΙΩΝ)» (Β' 730),

28. του Κανονισμού (ΕΕ) αριθμ. 1407/2013 της Επιτροπής της 18ης Δεκεμβρίου 2013 σχετικά με την εφαρμογή των άρθρων 107 και 108 της Συνθήκης για τη λειτουργία της Ευρωπαϊκής Ένωσης στις ενισχύσεις ήσσονος σημασίας (Ε.Ε. L 352 της 24ης/12/2013, σελ. 1),

29. του Κανονισμού (ΕΕ) αριθμ. 1408/2013 της Επιτροπής της 18ης Δεκεμβρίου 2013 σχετικά με την εφαρμογή των άρθρων 107 και 108 της Συνθήκης για τη λειτουργία της Ευρωπαϊκής Ένωσης στις ενισχύσεις ήσσονος σημασίας («de minimis») στον γεωργικό τομέα (Ε.Ε. L 352 της 24ης/12/2013, σελ. 9),

30. του Κανονισμού (ΕΕ) υπ' αρ. 717/2014 της Επιτροπής της 27ης Ιουλίου 2014 σχετικά με την εφαρμογή των άρθρων 107 και 108 της Συνθήκης για τη λειτουργία της Ευρωπαϊκής Ένωσης στις ενισχύσεις ήσσονος σημασίας στους τομείς της αλιείας και της υδατοκαλλιέργειας (Ε.Ε. L 190 της 28ης/6/2014, σελ. 45),

31. του άρθρου 1 του παραρτήματος Ι του Κανονισμού 651/2014, του άρθρου 1 του παραρτήματος Ι του Κανονισμού 702/2014 και του άρθρου 1 του παραρτήματος Ι του Κανονισμού 1388/2014, σχετικά με τον ορισμό της «επιχείρησης»,

32. του άρθρου 90 του Κώδικα νομοθεσίας για την Κυβέρνηση και τα κυβερνητικά όργανα (π.δ. 63/2005, Α' 98) το οποίο διατηρήθηκε σε ισχύ με την παρ. 22 του άρθρου 119 του ν.4622/2019 «Επιτελικό κράτος, οργάνωση, λειτουργία και διαφάνεια της Κυβέρνησης, των κυβερνητικών οργάνων και της κεντρικής δημόσιας διοίκησης» (Α' 133), καθώς και το γεγονός ότι από τις διατάξεις της παρούσας απόφασης προκαλούνται οι ακόλουθες δαπάνες:

Α) Σε βάρος του Προγράμματος Δημοσίων Επενδύσεων της ΣΑΝΑ 271 (τέως ΣΑΕ 069) δαπάνη ύψους 1.154.450 € περίπου για την παροχή της Δωρεάν Κρατικής Αρωγής και των εξόδων κίνησης των μηχανικών που θα διενεργήσουν αυτοψίες.

Β) Σε βάρος του λογαριασμού του ν. 128/1975 (Α'/178) δαπάνη ύψους 144.200 € περίπου για την κάλυψη των τόκων των χορηγούμενων δανείων.

Έχοντας υπόψη:

1. Την υπό στοιχεία Τ-3159/Απρίλιος 2022 έκθεση της Ελληνικής Αρχής Γεωλογικών και Μεταλλευτικών Μελετών (Ε.Α.Γ.Μ.Ε.) «Τεχνικογεωλογική έρευνα οριοθέτησης πληγισίων περιοχών σε οικισμούς του Δήμου Κισσάμου Π.Ε. Χανίων από τις κατολισθήσεις του 2019»,

2. το υπ' αρ. 429/10.08.2022 αίτημα της Αυτοτελούς Διεύθυνσης Πολιτικής Προστασίας της Περιφέρειας Κρήτης με το οποίο ζητείται η έκδοση απόφασης καθορισμού των πιστωτικών μέτρων χορήγησης Στεγαστικής Συνδρομής για την αποκατάσταση των ζημιών στα κτήρια τα οποία επλήγησαν από τις κατολισθήσεις του Φεβρουαρίου 2019 σε περιοχές του Δήμου Κισσάμου της Π.Ε. Χανίων και βρίσκονται εντός των περιοχών που οριοθετούνται ως πληγείσες και επαπειλούμενες στους έντεκα (11) χάρτες, οι οποίοι αποτελούν αναπόσπαστο κομμάτι της υπό στοιχεία Τ-3159/Απρίλιος 2022 Έκθεσης της Ελληνικής Αρχής Γεωλογικών και Μεταλλευτικών Ερευνών, που αφορά στην αντιμετώπιση των κατολισθητικών φαινομένων στις εν λόγω περιοχές,

3. τις αυτοψίες που διενήργησαν μηχανικοί της Γενικής Διεύθυνσης Αποκατάστασης Επιπτώσεων Φυσικών Καταστροφών στα πληγέντα κτήρια του Δήμου Κισσάμου Π.Ε. Χανίων από τις κατολισθήσεις του Φεβρουαρίου 2019,

4. την υπ' αρ. 30742/31.01.2023 Εισηγητική Έκθεση Δημοσιονομικών Επιπτώσεων της Γενικής Διεύθυνσης Οικονομικών Υπηρεσιών του Υπουργείου Υποδομών και Μεταφορών,

5. το υπ' αρ. 403663/20.12.2022 έγγραφο του Τμήματος Δημοσιονομικών Αναφορών και Κρατικών Ενισχύσεων της Διεύθυνσης Προϋπ/σμού και Δημοσιονομικών Αναφορών της Γεν. Διεύθυνσης Οικονομικών Υπηρεσιών του Υπουργείου Υποδομών και Μεταφορών,

6. τις έκτακτες στεγαστικές και λοιπές ανάγκες που έχουν δημιουργηθεί στους κατοίκους των περιοχών του Δήμου Κισσάμου της Περιφερειακής Ενότητας Χανίων από τις κατολισθήσεις του Φεβρουαρίου 2019,

7. το Γενικό Σχέδιο Πολιτικής Προστασίας με τη συνθηματική λέξη «ΞΕΝΟΚΡΑΤΗΣ» (Β' 423, παράρτημα Β'), σύμφωνα με το οποίο τα κατολισθητικά φαινόμενα (κατολισθήσεις, καθιζήσεις, ολισθήσεις, ερπυσμός, ροές κορημάτων, πτώσεις βράχων κ.α.), ορίζονται ως φυσική καταστροφή.

Και επειδή,

- από τις κατολισθήσεις του Φεβρουαρίου 2019 προκλήθηκαν ζημιές σε κτήρια σε περιοχές των Δημοτικών Ενοτήτων Κισσάμου, Μυθήμνης και Ιναχωρίου του Δήμου Κισσάμου της Περιφερειακής Ενότητας Χανίων

- έχει συνταχθεί η υπό στοιχεία Τ-3159/Απρίλιος 2022 έκθεση της Ελληνικής Αρχής Γεωλογικών και Μεταλλευτικών Μελετών (Ε.Α.Γ.Μ.Ε.) «Τεχνικογεωλογική έρευνα οριοθέτησης πληγείσων περιοχών σε οικισμούς του Δήμου Κισσάμου Π.Ε. Χανίων από τις κατολισθήσεις του 2019»

- συντάχθηκαν, σε συνέχεια του προαναφερόμενου τεύχους, έντεκα (11) χάρτες οριοθέτησης πληγείσων και επαπειλούμενων από τις κατολισθήσεις του Φεβρουαρίου 2019 περιοχών (κλ.1:1000), στις οποίες καταγράφηκαν πληγέντα κτήρια, αποφασίζουμε:

1. ΑΠΟΚΑΤΑΣΤΑΣΗ ΚΤΗΡΙΩΝ ΛΟΓΩ ΚΑΤΟΛΙΣΘΗΣΕΩΝ

1.1 Εφαρμόζουμε αναλόγως τις διατάξεις της από 28.7.1978 Πράξεως Νομοθετικού Περιεχομένου «Περί αποκαταστάσεως ζημιών εκ σεισμών 1978 εις περιοχή Βορ. Ελλάδος και ρυθμίσεως συναφών θεμάτων» (Α' 117), η οποία κυρώθηκε, τροποποιήθηκε και συμπληρώθηκε με τους ν. 867/1979 (Α' 24), ν. 1048/1980 (Α' 101), ν. 1133/1981 (Α' 54), ν. 1190/1981 (Α' 203), ν. 1283/1982 (Α' 114) και με το άρθρο 10 του ν. 2576/1998 (Α' 25) το οποίο τροποποιήθηκε με το άρθρο 84 του ν. 4313/2014 (Α' 261), καθώς και τις σχετικές κανονιστικές πράξεις που ισχύουν σήμερα, για την αποκατάσταση των ζημιών που προκλήθηκαν από τις κατολισθήσεις του Φεβρουαρίου 2019, οι οποίες έχουν χαρακτήρα φυσικής καταστροφής, σε κτήρια που βρίσκονται εντός των Δημοτικών Ενοτήτων Κισσάμου, Μυθήμνης και Ιναχωρίου του Δήμου Κισσάμου της Περιφερειακής Ενότητας Χανίων της Περιφέρειας Κρήτης και τα οποία βρίσκονται εντός των περιοχών που απεικονίζονται ως πληγείσες και επαπειλούμενες στους έντεκα (11) χάρτες (ΠΕΧΚ-Θ1,Θ2,Θ8, ΠΕΧΜ-Θ11,Θ14,Θ15,Θ17,Θ19,Θ20, ΠΕΧΙ-Θ21,Θ22\_23\_24), οι οποίοι αποτελούν αναπόσπαστο κομμάτι της υπό στοιχεία Τ-3159/Απρίλιος 2022 έκθεσης της Ελληνικής Αρχής Γεωλογικών και Μεταλλευτικών Μελετών (Ε.Α.Γ.Μ.Ε.) «Τεχνικογεωλογική έρευνα οριοθέτησης πληγείσων περιοχών σε οικισμούς του Δήμου

Κισσάμου Π.Ε. Χανίων από τις κατολισθήσεις του 2019», που αφορά στην αντιμετώπιση των κατολισθητικών φαινομένων στις εν λόγω περιοχές.

Οι χάρτες οριοθέτησης των πληγείσων και επαπειλούμενων περιοχών του Δήμου Κισσάμου από το συμβάν του θέματος, είναι οι ακόλουθοι:

ΔΗΜΟΤΙΚΗ ΕΝΟΤΗΤΑ ΚΙΣΣΑΜΟΥ

1. Χάρτης Οριοθέτησης ΠΕΧΚ-Θ1, θέση εξέτασης Θ1

2. Χάρτης Οριοθέτησης ΠΕΧΚ-Θ2, θέση εξέτασης Θ2

3. Χάρτης Οριοθέτησης ΠΕΧΚ-Θ8, θέση εξέτασης Θ8

ΔΗΜΟΤΙΚΗ ΕΝΟΤΗΤΑ ΜΥΘΗΜΝΗΣ

4. Χάρτης Οριοθέτησης ΠΕΧΜ-Θ11, θέση εξέτασης Θ11

5. Χάρτης Οριοθέτησης ΠΕΧΜ-Θ14, θέση εξέτασης Θ14

6. Χάρτης Οριοθέτησης ΠΕΧΜ-Θ15, θέση εξέτασης Θ15

7. Χάρτης Οριοθέτησης ΠΕΧΜ-Θ17, θέση εξέτασης Θ17

8. Χάρτης Οριοθέτησης ΠΕΧΜ-Θ19, θέση εξέτασης Θ19

9. Χάρτης Οριοθέτησης ΠΕΧΜ-Θ20, θέση εξέτασης Θ20

ΔΗΜΟΤΙΚΗ ΕΝΟΤΗΤΑ ΙΝΑΧΩΡΙΟΥ

10. Χάρτης Οριοθέτησης ΠΕΧΙ-Θ21, θέση εξέτασης Θ21

11. Χάρτης Οριοθέτησης ΠΕΧΙ-Θ22-Θ23-Θ24, θέση εξέτασης Θ22-Θ23-Θ24

1.2 Το έργο της αποκατάστασης των κτηρίων από τις προαναφερόμενες κατολισθήσεις, αναλαμβάνει ο Τομέας Αποκατάστασης Επιπτώσεων Φυσικών Καταστροφών Ν. Χανίων (Τ.Α.Ε.Φ.Κ.-Ν. ΧΑΝΙΩΝ), ο οποίος εφεξής στην παρούσα απόφαση θα αποκαλείται «αρμόδια Υπηρεσία».

2. ΠΡΟΘΕΣΜΙΕΣ

2.1 Ο/Η ψιλός κύριος, επικαρπωτής ή ο/η έχων/-ουσα την πλήρη κυριότητα ή ο/η διαχειριστής/-τρια (σε περίπτωση διηρημένης ιδιοκτησίας) κτηρίου, που έχει πληγεί από τις εν θέματι κατολισθήσεις, εφόσον επιθυμεί τον έλεγχό του και την έκδοση έκθεσης αυτοψίας, πρέπει να υποβάλει στην αρμόδια υπηρεσία αίτηση για διενέργεια αυτοψίας στο πληγέν κτήριο, εντός προθεσμίας έξι (6) μηνών από τη δημοσίευση σε Φ.Ε.Κ. της παρούσας απόφασης.

Η αίτηση αυτή θα συνοδεύεται από τίτλους ιδιοκτησίας, οδοιπορικό σκαρίφημα και φωτογραφίες του πληγέντος κτηρίου. Οι φωτογραφίες θα φέρουν το όνομα και την υπογραφή του/της ιδιοκτήτη/-τριας.

2.2 α) Οι ενδιαφερόμενοι/-ες, εφόσον το κτήριο τους έχει χαρακτηριστεί κατεδαφιστέο ή δομημένο από ευτελή υλικά και βρίσκεται εντός των περιοχών που οριοθετούνται με την παρούσα απόφαση, δύνανται να ανακατασκευάσουν το πληγέν κτήριο τους ή να προβούν σε αυτοστέγαση ή αποπεράτωση σε θέση εκτός των ορίων της οριοθετημένης με την παρούσα απόφαση περιοχής και εντός της Περιφερειακής Ενότητας Χανίων.

Η αίτηση, με όλα τα απαιτούμενα δικαιολογητικά όπως αυτά ορίζονται στις σχετικές υπουργικές αποφάσεις, για χορήγηση Στεγαστικής Συνδρομής (Σ.Σ.) (άτοκο δάνειο και δωρεάν κρατική αρωγή) υποβάλλεται στην αρμόδια Υπηρεσία μετά τη δημοσίευση σε Φ.Ε.Κ. της παρούσας απόφασης και μέχρι ένα (1) έτος από την έκδοση διαπιστωτικής απόφασης για την ολοκλήρωση των έργων αποκατάστασης των κατολισθήσεων.

β) Οι ενδιαφερόμενοι/-ες που επιθυμούν να επισκευάσουν το πληγέν κτήριο τους ή να το ανακατασκευάσουν στην ίδια θέση (εφόσον έχει χαρακτηριστεί κατε-

δαφιστέο ή δομημένο από ευτελή υλικά), μπορούν να υποβάλουν στην αρμόδια Υπηρεσία αίτηση, με όλα τα απαιτούμενα δικαιολογητικά όπως αυτά ορίζονται στις σχετικές υπουργικές αποφάσεις, για χορήγηση Στεγαστικής Συνδρομής (Σ.Σ.) (άτοκο δάνειο και δωρεάν κρατική αρωγή), εντός προθεσμίας ενός (1) έτους από την έκδοση διαπιστωτικής απόφασης για την ολοκλήρωση των έργων αποκατάστασης των κατολισθήσεων.

Εντός της ίδιας προθεσμίας δύναται να κατατεθεί και αίτηση για έκδοση άδειας επισκευής χωρίς χορήγηση Στεγαστικής Συνδρομής.

### 3. ΣΤΕΓΑΣΤΙΚΗ ΣΥΝΔΡΟΜΗ - ΟΡΟΙ ΚΑΙ ΠΡΟΫΠΟΘΕΣΕΙΣ

3.1. Στις περιοχές που οριοθετούνται με την παρούσα απόφαση, χορηγείται από την αρμόδια Υπηρεσία Στεγαστική Συνδρομή (Σ.Σ.) για την ανακατασκευή ή επισκευή των κτηρίων που έχουν υποστεί βλάβες από τις κατολισθήσεις του θέματος, το κόστος της οποίας υπολογίζεται σύμφωνα με τα αναφερόμενα στα σχετικά κεφάλαια 4 και 6 αντίστοιχα της παρούσας απόφασης.

Η ως άνω υπολογιζόμενη Σ.Σ. ανακατασκευής, δύναται να χρησιμοποιηθεί για αυτοστέγαση (αγορά έτοιμου ή υπό ανέγερση κτηρίου) ή για αποπεράτωση ιδιόκτητου κτηρίου.

3.2. Δικαιούχοι Σ.Σ. είναι οι ιδιοκτήτες/-τριες οι οποίοι/-ες την ημέρα του συμβάντος είχαν την πλήρη ή τη ψιλή κυριότητα κτηρίων που έχουν υποστεί βλάβες από τις κατολισθήσεις του θέματος και χρήζουν επισκευής ή ανακατασκευής.

3.3. Η Σ.Σ. συνίσταται από 80% Δωρεάν Κρατική Αρωγή (Δ.Κ.Α.) που χορηγείται από την αρμόδια Υπηρεσία και από 20% Άτοκο Δάνειο (Α.Δ.) που χορηγείται από τα πιστωτικά ιδρύματα στους/στις δικαιούχους δανειολήπτες/-τριες.

3.4. Σε περίπτωση που στον/στην ίδιο/-α ιδιοκτήτη/-τρια ανήκαν την ημέρα του σεισμού περισσότερες της μίας ιδιοκτησίες, λειτουργικά ανεξάρτητες ως προς τη χρήση, είτε αυτές αποτελούν διηρημένες ιδιοκτησίες είτε όχι, χορηγείται Δ.Κ.Α. για όλες τις ιδιοκτησίες του/της και έως το μέγιστο όριο των 150 τ.μ. από το σύνολο του αθροίσματος των εμβαδών των ιδιοκτησιών του/της. Για τις υπόλοιπες ιδιοκτησίες του/της χορηγείται Σ.Σ. με τη μορφή Ατόκου Δανείου (Α.Δ.).

Κατ' εξαίρεση των προαναφερόμενων, Δ.Κ.Α. και Α.Δ. για όλες τις ανεξάρτητες ιδιοκτησίες του/της δικαιούται ο/η ιδιοκτήτης/-τρια στις παρακάτω περιπτώσεις:

α) για την ανακατασκευή:

- Ιερών Ναών (όχι ιδιωτικούς Ιερούς Ναούς),  
- κτηρίων κοινωφελούς χρήσης, που ανήκουν στο Δημόσιο, Ν.Π.Δ.Δ., Ο.Τ.Α. ή σε Κοινωφελή ή σε Φιλανθρωπικά ή σε Ευαγή Ιδρύματα,

- κτηρίων τα οποία χαρακτηρίζονται ως μνημεία ή διατηρητέα στο σύνολό τους σύμφωνα με το Φ.Ε.Κ. δημοσίευσης της απόφασης χαρακτηρισμού, δεν αίρεται ο χαρακτηρισμός τους μετά την κατεδάφιση και οι ιδιοκτήτες προβούν σε ανακατασκευή αυτών,

- όψεων κτηρίων οι οποίες χαρακτηρίζονται διατηρητέες σύμφωνα με το Φ.Ε.Κ. δημοσίευσης της απόφασης χαρακτηρισμού.

β) για την επισκευή:

- φερόντων στοιχείων κτηρίων

- μη φερόντων στοιχείων για τις παρακάτω κατηγορίες κτηρίων:

i) Ιερών Ναών (όχι ιδιωτικών Ιερών Ναών),

ii) κτηρίων κοινωφελούς χρήσης, που ανήκουν στο Δημόσιο, Ν.Π.Δ.Δ., Ο.Τ.Α. ή σε Κοινωφελή ή σε Φιλανθρωπικά ή σε Ευαγή Ιδρύματα,

iii) κτηρίων τα οποία χαρακτηρίζονται ως μνημεία ή διατηρητέα στο σύνολό τους σύμφωνα με το Φ.Ε.Κ. δημοσίευσης της απόφασης χαρακτηρισμού

- όψεων κτηρίων οι οποίες χαρακτηρίζονται διατηρητέες σύμφωνα με το Φ.Ε.Κ. δημοσίευσης της απόφασης χαρακτηρισμού

3.5. Δε χορηγείται Στεγαστική Συνδρομή για ανακατασκευή ή επισκευή κτηρίων και δεν εκδίδεται άδεια επισκευής από την αρμόδια Υπηρεσία, στις ακόλουθες περιπτώσεις:

α) σε κτήρια που πριν την αρχική εκδήλωση της κατολίπησης ήταν εγκαταλειμμένα κατά την κρίση της αρμόδιας Υπηρεσίας.

Εγκαταλειμμένο κτήριο, είναι το κτήριο το οποίο παρουσιάζει εμφανή στοιχεία εγκατάλειψης όπως π.χ. έλλειψη στέγης, έλλειψη εξωτερικών κουφωμάτων, βλάβες στα δομικά στοιχεία (στέγη, πατώματα κ.λπ.), που εμφανώς προϋπήρχαν της κατολίπησης και οφείλονται σε απόλυτη εγκατάλειψη.

Προκειμένου να γίνει άρση του χαρακτηρισμού του εγκαταλειμμένου πρέπει το κτήριο να ήταν στοιχειωδώς κατοικήσιμο πριν το συμβάν και ο/η ιδιοκτήτης/-τρια να προσκομίσει στοιχεία που ενισχύουν την άρση του εγκαταλειμμένου, όπως δηλώσεις (Ε1), (Ε2), (Ε9), Βεβαιώσεις Οργανισμών Κοινής Ωφελείας (Ο.Κ.Ω.) των τελευταίων τριών (3) προηγούμενων ετών από την κατολίπηση.

β) σε κτήρια πρόχειρης κατασκευής (π.χ. κτήρια από φύλλα λαμαρίνας, φύλλα μοριοσανίδας, κ.λπ.).

γ) σε κτήρια που βρίσκονται σε δασικές και αναδασωτέες εκτάσεις, σε αιγιαλό και ρέματα, σύμφωνα με τα προβλεπόμενα από τις κείμενες διατάξεις.

3.6. Στις περιπτώσεις που δεν χορηγείται στον/στη δικαιούχο δάνειο από πιστωτικό ίδρυμα ή ο/η ιδιος/-α δεν επιθυμεί τη λήψη του, δύναται να λάβει μόνο τη Δ.Κ.Α. από την αρμόδια Υπηρεσία.

3.7. Στις περιπτώσεις κτηρίων που ανήκουν σε επιχειρήσεις (κτηρίων που ιδιοκτησιακά ανήκουν σε εταιρίες ή σε φυσικά πρόσωπα τα οποία ασκούν οικονομική δραστηριότητα σε αυτά), οι ενισχύσεις χορηγούνται βάσει των Κανονισμών υπ' αρ. 1407/2013, 1408/2013 και 717/2014 σχετικά με τις ενισχύσεις ήσσονος σημασίας, πληρουμένων των προϋποθέσεων που τίθενται σε αυτούς, ιδιαίτερα ως προς τον έλεγχο της σώρευσης.

Ως επιχείρηση, νοείται κάθε οντότητα, ανεξάρτητα από τη νομική της μορφή, που ασκεί οικονομική δραστηριότητα. Σε αυτές περιλαμβάνονται ειδικότερα αυτοαποσχιζόμενα άτομα και οικογενειακές επιχειρήσεις που ασκούν βιοτεχνική ή άλλη δραστηριότητα, καθώς και προσωπικές εταιρείες ή ενώσεις προσώπων που ασκούν τακτικά μια οικονομική δραστηριότητα. Η Σ.Σ. για τις επιχειρήσεις που στεγάζονται σε κτηριακές εγκαταστάσεις, οι οποίες επλήγησαν από το συμβάν του θέματος,

χορηγείται με την προϋπόθεση ότι η κτηριακή εγκατάσταση ήταν σε χρήση την ημέρα του συμβάντος και η επιχείρηση που επλήγη ήταν σε λειτουργία.

3.8. Οι κοινές υπουργικές αποφάσεις αναρτώνται στο διαδίκτυο βάσει του ν. 4727/2020 «Ψηφιακή Διακυβέρνηση (Ενσωμάτωση στην Ελληνική Νομοθεσία της Οδηγίας (ΕΕ) 2016/2102 και της Οδηγίας (ΕΕ) 2019/1024) Ηλεκτρονικές Επικοινωνίες (Ενσωμάτωση στο Ελληνικό Δίκαιο της Οδηγίας (ΕΕ) 2018/1972) και άλλες διατάξεις (Α' 184)» και επίσης δημοσιεύονται στην Εφημερίδα της Κυβερνήσεως βάσει του ν. 3469/2006 «Εθνικό Τυπογραφείο, Εφημερίδα της Κυβερνήσεως και λοιπές διατάξεις» (Α' 131).

3.9. Δεν είναι επιλέξιμες οι δαπάνες αποκατάστασης ζημιών οι οποίες δεν προκλήθηκαν ως άμεσο επακόλουθο του συμβάντος του θέματος.

#### 4. ΑΝΑΚΑΤΑΣΚΕΥΗ ΚΤΗΡΙΩΝ

4.1. Δικαιούχοι Σ.Σ. για ανακατασκευή κτηρίων είναι οι ιδιοκτήτες/-τριες των κτηρίων:

α) που έχουν χαρακτηριστεί από την αρμόδια Υπηρεσία ως Επικινδύνως Ετοιμόρροπα (Ε.Ε.) ή Ολοσχερώς κατεστραμμένα

β) που κατεδαφίστηκαν αμέσως μετά το συμβάν με εντολή Δημόσιας ή Δημοτικής Αρχής, για λόγους δημόσιας ασφάλειας, χωρίς να έχει προηγηθεί της κατεδάφισης αυτοψία από την αρμόδια Υπηρεσία.

Ο/Η ιδιοκτήτης/-τρια πρέπει να υποβάλει εμπρόθεσμα (σύμφωνα με την παρ. 2.2 του κεφ.2 «ΠΡΟΘΕΣΜΙΕΣ» της παρούσας), αίτηση στην αρμόδια Υπηρεσία για έκδοση Βεβαίωσης Καθορισμού Δικαιούχου Στεγαστικής Συνδρομής για Ανακατασκευή, συνοδευόμενη επιπλέον με τα ακόλουθα δικαιολογητικά:

i. Παραστατικά στοιχεία διαπίστωσης της ύπαρξης του κτηρίου (π.χ. φωτογραφίες, ορθοφωτογραφίες, αεροφωτογραφίες)

ii. Παραστατικά διαπίστωσης του εμβαδού και της χρήσης του (π.χ. οικοδομική άδεια, τίτλοι ιδιοκτησίας, στοιχεία κτηματολογίου, αποδείξεις Ο.Κ.Ω., δήλωση περιουσιολογίου (Ε9) πριν την ημέρα του συμβάντος κ.λπ.).

iii. Στοιχεία ότι το κτήριο δεν ήταν εγκαταλειμμένο (π.χ. αποδείξεις Ο.Κ.Ω., Δημοτικών τελών, Κοινοτικών τελών, έντυπα Ε1 και Ε2, κ.λπ.).

iv. Βεβαίωση της Δημόσιας ή Δημοτικής Αρχής ότι δόθηκε εντολή για την κατεδάφιση του κτηρίου για λόγους δημόσιας ασφάλειας.

Προκειμένου η αρμόδια υπηρεσία να εκδώσει Βεβαίωση Καθορισμού Δικαιούχου Στεγαστικής Συνδρομής για Ανακατασκευή, απαιτείται η έκδοση απόφασης Προϊσταμένου της αρμόδιας χωρικά Διεύθυνσης ότι το κτήριο εμπίπτει στις διατάξεις περί κατολισθαιόντων κτηρίων.

γ) που είναι δομημένα από Ευτελή Υλικά (Ε.Υ.) (ωμοπλίνθους ή μη διαμορφωμένους λίθους μικρής διατομής με συνδετικό υλικό αργιλώδες) τα οποία δεν έχουν χαρακτηριστεί Ε.Ε. αλλά οι ζημιές που προκλήθηκαν από την κατολίσθηση δεν επιδέχονται, σύμφωνα με την κρίση της αρμόδιας Υπηρεσίας, ουσιαστικής αποκατάστασης, δηλαδή επισκευής που να εξασφαλίζει την αναγκαία αντισεισμική αντοχή τους.

4.2. Η ανακατασκευή των κτηρίων που έχουν υποστεί βλάβες από τις κατολισθήσεις του θέματος, γίνεται στο

οικόπεδο που υπήρχε το πληγέν κτήριο (εφόσον επιτρέπεται η δόμηση) ή σε άλλο οικόπεδο ιδιοκτησίας του/της δικαιούχου εντός της ίδιας Περιφερειακής Ενότητας.

4.3. Χορηγείται Σ.Σ. ανακατασκευής, σύμφωνα με τα παρακάτω:

α) για κατοικίες το ποσό των € 1000 ανά τ.μ. με ανώτατο όριο εμβαδού κλειστών χώρων του κτηρίου τα 150 τ.μ. ανά ανεξάρτητη ιδιοκτησία.

Στο προαναφερόμενο ανώτατο όριο εμβαδού κλειστών χώρων προσημετρώνται:

i) βοηθητικοί χώροι κατοικίας (οικιακές αποθήκες) που βρίσκονται εντός του κτηρίου

ii) βοηθητικοί χώροι κατοικίας (χώροι υγιεινής και μαγειρείας) που βρίσκονται εντός του κτηρίου ή και εκτός αλλά εντός του οικοπέδου

iii) κοινόχρηστοι χώροι που αναλογούν βάσει του ποσοστού της ιδιοκτησίας επί του οικοπέδου

β) για Ιερούς Ναούς το ποσό των € 850 ανά τ.μ. για το εμβαδόν των κλειστών χώρων του κτηρίου

γ) για κωδωνοστάσια το ποσό των € 400 ανά τ.μ. για το εμβαδό που προκύπτει από το γινόμενο του εμβαδού κάτοψης του κωδωνοστασίου με το αποτέλεσμα της διαίρεσης του ύψους του κωδωνοστασίου (Η) με το ύψος h=3,00μ.. Το ύψος (Η) ορίζεται ως η απόσταση από την έδραση του κωδωνοστασίου (συμπεριλαμβανομένου τυχόν υπογείου) έως το ανώτατο σημείο της πλάκας επικάλυψης/τρούλου αυτού

δ) για κτήρια κοινωφελούς χρήσης που ανήκουν στο Δημόσιο, Ν.Π.Δ.Δ., Ο.Τ.Α. ή σε Κοινωφελή ή σε Φιλανθρωπικά ή σε Ευαγή Ιδρύματα, το ποσό των € 500 ανά τ.μ. για το εμβαδόν των κλειστών χώρων του κτηρίου

ε) για αποθήκες (εκτός των οικιακών αποθηκών που αναφέρονται στην παρ. 4.3(α) του κεφ.4 της παρούσας απόφασης καθώς και των επαγγελματικών αποθηκών), στάβλους, αγροικίες εποχιακής χρήσης και κλειστούς χώρους στάθμευσης (parking), το ποσό των € 300 ανά τ.μ., και με ανώτατο όριο εμβαδού κλειστών χώρων του κτηρίου τα 150 τ.μ. ανά ανεξάρτητη ιδιοκτησία

στ) για κτήρια επαγγελματικής χρήσης, το ποσό των € 500 ανά τ.μ. για το εμβαδόν των κλειστών χώρων του κτηρίου

ζ) για κτηνοτροφικές μονάδες και επαγγελματικές αποθήκες, το ποσό των € 400 ανά τ.μ. για το εμβαδόν των κλειστών χώρων του κτηρίου

η) για κτήρια επαγγελματικής χρήσης, κτηνοτροφικές μονάδες και επαγγελματικές αποθήκες εάν το εμβαδόν των κλειστών χώρων είναι πάνω από 150 τ.μ. θα διαιρείται σε τμήματα των 150 τ.μ.. Το προκύπτον τελικώς, μετά την ως άνω διαίρεση, υπόλοιπο τμήματος, αν έχει εμβαδόν μέχρι και 50 τ.μ. θα αμελείται, ενώ αν έχει εμβαδόν πάνω από 50 τ.μ. τότε θα χορηγείται Σ.Σ. ανάλογα με το εμβαδόν του.

Κάθε τμήμα με εμβαδόν μέχρι 150 τ.μ. αντιμετωπίζεται ως ανεξάρτητη ιδιοκτησία. Ως εκ τούτου για το πρώτο τμήμα η Σ.Σ. θα αποτελείται από Δ.Κ.Α. και από Α.Δ., ενώ για τα υπόλοιπα τμήματα μόνο από Α.Δ.

θ) για Pilotis (η οποία συμπεριλαμβάνεται στους κοινόχρηστους χώρους), 30% της εκάστοτε ισχύουσας τιμής μονάδας για ανακατασκευή, ανάλογα με τη χρήση του κτηρίου

ι) για κατασκευές βοηθητικής χρήσης στο δώμα οικοδομών (οι οποίες συμπεριλαμβάνονται στους κοινοχρήστους χώρους π.χ. απολήξεις κλιμακοστασίων, ανελευκυστήρων κ.λπ.), 50% της εκάστοτε ισχύουσας τιμής μονάδας για ανακατασκευή, ανάλογα με τη χρήση του κτηρίου

κ) για υπόγειους χώρους, όπως αυτοί ορίζονται από τον Ν.Ο.Κ., 70% της εκάστοτε ισχύουσας τιμής μονάδας για ανακατασκευή ανάλογα με τη χρήση τους και με ανώτατα όρια εμβαδού κλειστών χώρων αυτά που αναφέρονται στα σχετικά εδάφια της παραγράφου 4.3

κα) για κτήρια που η κατασκευή τους δεν είχε ολοκληρωθεί μέχρι την εκδήλωση της κατολισθήσης, ανάλογα με το ποσοστό των εργασιών που είχαν εκτελεστεί βάσει πίνακα της Δ.Α.Ε.Φ.Κ.-Κ.Ε.

κβ) για κτήρια τα οποία χαρακτηρίζονται μνημεία ή διατηρητέα σύμφωνα με το Φ.Ε.Κ. δημοσίευσης της απόφασης χαρακτηρισμού, και εφόσον μετά την κατεδάφιση του κτηρίου δεν αίρεται ο χαρακτηρισμός του κτηρίου ως διατηρητέου ή μνημείου και οι ιδιοκτήτες προβούν σε ανακατασκευή αυτών, σύμφωνα με τα παρακάτω:

i) σε κτήρια που χαρακτηρίζεται διατηρητέα μόνο η όψη, το ποσό της ανακατασκευής της όψης υπολογίζεται με χρήση του Νέου Ενιαίου Τιμολογίου Επισκευής της υπηρεσίας για διατηρητέα κτήρια και το ποσό της ανακατασκευής του υπολοίπου κτηρίου με τις ισχύουσες τιμές μονάδας ανακατασκευής ανάλογα με τη χρήση του κτηρίου και με ανώτατα όρια εμβαδού κλειστών χώρων του κτηρίου σύμφωνα με τα αναφερόμενα στα σχετικά εδάφια της παρ. 4.3,

ii) σε κτήρια που χαρακτηρίζονται ως μνημεία ή διατηρητέα στο σύνολό τους, το ποσό της ανακατασκευής του κτηρίου υπολογίζεται με τις ισχύουσες τιμές μονάδας ανακατασκευής ανάλογα με τη χρήση του κτηρίου για το εμβαδόν των κλειστών χώρων του κτηρίου, προσαυξημένες κατά 20%

κγ) για σοφίτες ή πατάρια κύριας χρήσης, 70% της εκάστοτε ισχύουσας τιμής μονάδας για ανακατασκευή, ανάλογα με τη χρήση τους και με ανώτατα όρια εμβαδού κλειστών χώρων αυτά που αναφέρονται στα σχετικά εδάφια της παρ. 4.3.

4.4. Ο/Η δικαιούχος, προκειμένου να του/της χορηγηθεί το σύνολο της Σ.Σ., υποχρεούται να ανακατασκευάσει κτήριο εμβαδού τουλάχιστον ίσο με το 75% του εμβαδού (ή του όγκου στις περιπτώσεις επαγγελματικών χώρων) του κατεδαφιστέου κτηρίου με βάση το οποίο υπολογίστηκε η Σ.Σ.. Στην περίπτωση που το ανακατασκευαζόμενο κτήριο έχει εμβαδόν μικρότερο του προαναφερόμενου εμβαδού, η Σ.Σ. θα υπολογίζεται αναλογικά ως προς το εμβαδόν για το οποίο η Σ.Σ. θα χορηγηθεί ολόκληρη.

#### ΑΥΤΟΣΤΕΓΑΣΗ - ΑΠΟΠΕΡΑΤΩΣΗ

5.1. Εγκρίνεται όπως η Σ.Σ. για ανακατασκευή κτηρίου που έχει υποστεί βλάβες από τις κατολισθήσεις του θέματος να χρησιμοποιηθεί από τον δικαιούχο για αυτοστέγαση (αγορά έτοιμου ή υπό ανέγερση κτηρίου).

Το αγοραζόμενο κτήριο θα πρέπει:

α) να είναι εντός της ίδιας Περιφερειακής Ενότητας στην οποία βρίσκεται το πληγέν κτήριο

β) να είναι νομίμως υφιστάμενο προ του 1955 ή να έχει κατασκευαστεί με οικοδομική άδεια η οποία έχει υλοποιηθεί,

γ) να μην έχει κριθεί ακατάλληλο προς χρήση, από την αρμόδια Υπηρεσία. Επισημαίνεται ότι:

- Στις περιπτώσεις αγοραπωλησίας μεταξύ συζύγων, γονέων και παιδιών ή παππούδων- γιαγιάδων και εγγονών δεν χορηγείται Σ.Σ..

- Στις περιπτώσεις που το κτήριο στο οποίο πραγματοποιείται η αυτοστέγαση είναι προ του 1955, η στατική επάρκεια του κτηρίου θα πρέπει να βεβαιώνεται από δύο ιδιώτες Πολιτικούς Μηχανικούς.

- Για να χορηγηθεί ολόκληρο το ποσό της υπολογιζόμενης Σ.Σ., το νέο κτήριο θα πρέπει να έχει εμβαδό ίσο τουλάχιστον με το 75% του εμβαδού που υπολογίστηκε η Σ.Σ.. Στις περιπτώσεις που το εμβαδόν του νέου κτηρίου είναι μικρότερο του προαναφερόμενου εμβαδού, η Σ.Σ. θα υπολογίζεται αναλογικά ως προς το εμβαδόν για το οποίο η Σ.Σ. θα χορηγηθεί ολόκληρη.

- Η Σ.Σ. που χορηγείται δεν μπορεί να υπερβαίνει το αναγραφόμενο στο συμβόλαιο αγοραπωλησίας τίμημα.

5.2. Εγκρίνεται όπως η Σ.Σ. για ανακατασκευή κτηρίου που έχει υποστεί βλάβες από τις κατολισθήσεις του θέματος χρησιμοποιηθεί από τον δικαιούχο για αποπεράτωση ιδιόκτητου κτηρίου που βρίσκεται είτε στο ίδιο οικοπέδο που υπήρχε το προς ανακατασκευή κτήριο (εφόσον επιτρέπεται η δόμηση) ή σε άλλο οικόπεδο ιδιοκτησίας του δικαιούχου εντός της ίδιας Περιφερειακής Ενότητας.

Επισημαίνεται ότι η Σ.Σ. χορηγείται ανάλογα με το ποσοστό των εργασιών που υπολείπονται για την αποπεράτωση του κτηρίου, βάσει πίνακα της Δ.Α.Ε.Φ.Κ. - Κ.Ε..

#### 6. ΕΠΙΣΚΕΥΕΣ ΚΤΗΡΙΩΝ

6.1. Δικαιούχοι Σ.Σ. για επισκευή κτηρίων είναι οι ιδιοκτήτες των κτηρίων που χαρακτηρίζονται από την αρμόδια Υπηρεσία ως επισκευάσιμα και βρίσκονται εντός των κατάλληλα γεωλογικά περιοχών.

6.2. Για την επισκευή όλων των κτηρίων, η Σ.Σ. υπολογίζεται ανάλογα με τις ζημιές που παρουσιάζει το κτήριο από το συμβάν του θέματος και σύμφωνα με το Νέο Ενιαίο Τιμολόγιο Επισκευών το οποίο έχει εγκριθεί με την υπό στοιχεία 270999/Δ5/01.09.2022 (Β' 4663) απόφαση του Υπουργού Υποδομών και Μεταφορών και σύμφωνα με τους όρους και περιορισμούς που καθορίζονται στην παρ. 3 της παρούσας απόφασης.

Η μελέτη επισκευής συντάσσεται από ιδιώτη μηχανικό και εκδίδεται Άδεια Επισκευής για το σύνολο του κτηρίου.

6.3. Το ανώτατο όριο της Σ.Σ. για την επισκευή φερόντων στοιχείων κτηρίου ορίζεται σε € 300 ανά τ.μ. για το συνολικό εμβαδόν του κτηρίου.

6.4. Το ανώτατο όριο της Σ.Σ. για την επισκευή μη φερόντων στοιχείων κτηρίου ορίζεται σε € 180 ανά τ.μ. για το συνολικό εμβαδόν του κτηρίου.

Επισημαίνεται ότι για κτήρια με χρήση κατοικίας (εξαιρούνται κατοικίες που είναι χαρακτηρισμένες ως διατηρητέες στο σύνολό τους ή ως μνημεία), αποθήκης, στάβλου και αγροικίας εποχιακής χρήσης, η Σ.Σ. για την επισκευή μη φερόντων στοιχείων ορίζεται σε € 180 ανά τ.μ. ανεξάρτητης ιδιοκτησίας και μέχρι 150 τ.μ.

Στο προαναφερόμενο ανώτατο όριο εμβαδού κλειστών χώρων της κατοικίας προσμετρώνται, εφόσον έχουν πληγεί:

i) βοηθητικοί χώροι κατοικίας (οικιακές αποθήκες) που βρίσκονται εντός του κτηρίου

ii) βοηθητικοί χώροι κατοικίας (χώροι υγιεινής και μαγειρείας) που βρίσκονται εντός του κτηρίου ή και εκτός αλλά εντός του οικοπέδου.

iii) κοινόχρηστοι χώροι που αναλογούν βάσει του ποσοστού της ιδιοκτησίας επί του οικοπέδου.

6.5. Για κωδωνοστάσια, το εμβαδό που προκύπτει από το γινόμενο του εμβαδού κάτοψης του κωδωνοστασίου με το αποτέλεσμα της διαίρεσης του ύψους του κωδωνοστασίου (H) με το ύψος  $h=3,00\mu.$  Το ύψος (H) ορίζεται ως η απόσταση από την έδραση του κωδωνοστασίου (συμπεριλαμβανομένου τυχόν υπογείου) έως το ανώτατο σημείο της πλάκας επικάλυψης/τρούλου αυτού.

6.6. Για κτήρια που χαρακτηρίζονται μνημεία ή διατηρητέα στο σύνολό τους σύμφωνα με το Φ.Ε.Κ. δημοσίευσης της απόφασης χαρακτηρισμού, τα ανώτατα όρια της χορηγούμενης Σ.Σ. που προαναφέρονται, προσαυξάνονται κατά 20%.

6.7. Για κτήρια επαγγελματικής χρήσης, κτηνοτροφικές μονάδες και επαγγελματικές αποθήκες εάν το εμβαδόν των κλειστών χώρων είναι πάνω από 150 τ.μ. θα διαιρείται σε τμήματα των 150 τ.μ.. Το προκύπτον τελικώς, μετά την ως άνω διαίρεση, υπόλοιπο τμήματος, αν έχει εμβαδόν μέχρι και 50 τ.μ. θα αμελείται, ενώ αν έχει εμβαδόν πάνω από 50 τ.μ. τότε θα χορηγείται Σ.Σ. ανάλογα με το εμβαδόν του.

Κάθε τμήμα με εμβαδόν μέχρι 150 τ.μ. αντιμετωπίζεται ως ανεξάρτητη ιδιοκτησία. Ως εκ τούτου για το πρώτο τμήμα η Σ.Σ. θα αποτελείται από Δ.Κ.Α. και από Α.Δ., ενώ για τα υπόλοιπα τμήματα μόνο από Α.Δ., και σύμφωνα με τα προβλεπόμενα στην παρ. 3.4β.

6.8. Η Σ.Σ. επισκευής δεν μπορεί να υπερβαίνει τη Σ.Σ. ανακατασκευής του κτηρίου σε περίπτωση που αυτό ανακατασκευαζόταν.

6.9. Οι ιδιοκτήτες/-τριες των κτηρίων που κρίνονται επισκευάσιμα μπορούν να χρησιμοποιήσουν τη Σ.Σ., που αναλογεί στην επισκευή του πληγέντος κτίσματος, για ανακατασκευή ή αυτοστέγαση ή αποπεράτωση με τους περιορισμούς που τίθενται στα προηγούμενα, εφόσον κατεδαφίσουν το κτήριο με δικές τους δαπάνες.

6.10. Ειδικότερα για την αποκατάσταση ζημιών σε κτηριακές εγκαταστάσεις επιχειρήσεων και επαγγελματικών χώρων η Σ.Σ. επιτρέπεται να χορηγηθεί, με τους ίδιους όρους και στους μισθωτές ή σε όσους έχουν από οποιαδήποτε νόμιμη αιτία αποδεδειγμένα τη νομή ή τη χρήση των εν λόγω χώρων, εφόσον δεν έχει υποβληθεί σχετική αίτηση, εκ μέρους των ιδιοκτητών/-τρών μέσα σε 45 ημέρες από την έκδοση διαπιστωτικής απόφασης για την ολοκλήρωση των έργων αποκατάστασης των κατολισθήσεων. Μετά την πάροδο των 45 ημερών το δικαίωμα υποβολής αίτησης για χορήγηση Σ.Σ. μπορεί να ασκηθεί και από τον/την ενοικιαστή/-τρια για λογαριασμό του/της αμελούντος/-ούσας ιδιοκτήτη/-τριας. Σε κάθε περίπτωση, η υποχρέωση για την καταβολή των δόσεων του δανείου βαρύνει τον/την ιδιοκτήτη/-τρια.

7. ΤΡΟΠΟΣ ΧΟΡΗΓΗΣΗΣ ΣΤΕΓΑΣΤΙΚΗΣ ΣΥΝΔΡΟΜΗΣ (Σ.Σ.)

7.1. Ανακατασκευή ή αυτοστέγαση ή αποπεράτωση κτηρίου

7.1.1. Το ποσό της Σ.Σ. για ανακατασκευή κτηρίου ή αυτοστέγαση (εφόσον αγοράζεται κτήριο υπό ανέγερση) χορηγείται από την αρμόδια Υπηρεσία σε τρεις δόσεις ως εξής:

- Η πρώτη δόση Σ.Σ. καταβάλλεται με την Έγκριση χορήγησης Σ.Σ. και αντιστοιχεί στο 50% του ποσού της εγκεκριμένης Σ.Σ.

- Η δεύτερη δόση Σ.Σ. καταβάλλεται με την περαίωση του φέροντος οργανισμού του νέου κτηρίου και αντιστοιχεί στο 30% του ποσού της εγκεκριμένης Σ.Σ.

- Η τρίτη δόση Σ.Σ. καταβάλλεται με την περαίωση του νέου κτηρίου και αντιστοιχεί στο 20% του ποσού της εγκεκριμένης Σ.Σ.

Το ποσό της Σ.Σ. για αποπεράτωση κτηρίου, χορηγείται από την αρμόδια Υπηρεσία σε δύο ισόποσες δόσεις, η πρώτη από τις οποίες καταβάλλεται με την Έγκριση χορήγησης Στεγαστικής Συνδρομής και η δεύτερη με την ολοκλήρωση των εργασιών στην οικοδομή.

7.1.2. Το ποσό της Σ.Σ. για αυτοστέγαση, εφόσον αγοράζεται έτοιμο κτήριο, χορηγείται εφάπαξ, με την προσκόμιση οριστικού συμβολαίου αγοράς και πιστοποιητικού μεταγραφής.

Στις παραπάνω περιπτώσεις απαιτείται, η κατεδάφιση του πληγέντος κτηρίου με μέριμνα του/της ιδιοκτήτη/-τριας, η οποία θα βεβαιώνεται από την αρμόδια Υπηρεσία.

7.2. Επισκευή κτηρίου

Το ποσό της Σ.Σ. για επισκευή κτηρίου χορηγείται σε τρεις δόσεις ως εξής:

- Η πρώτη δόση Σ.Σ. χορηγείται με την έκδοση της Άδειας Επισκευής και αντιστοιχεί στο 50% του ποσού της εγκεκριμένης Σ.Σ.

- Η δεύτερη δόση Σ.Σ. χορηγείται αφού εκτελεστούν εγκεκριμένες εργασίες επισκευής, των οποίων ο προϋπολογισμός αντιστοιχεί τουλάχιστον στο 40% του ποσού της εγκεκριμένης Σ.Σ. Η δεύτερη δόση Σ.Σ. αντιστοιχεί στο 30% του ποσού της εγκεκριμένης Σ.Σ.

Επισημαίνεται ότι προκειμένου να χορηγηθεί η δεύτερη δόση Σ.Σ. θα πρέπει να έχουν εκτελεστεί όλες οι εγκεκριμένες εργασίες επισκευής που αφορούν στον φέροντα οργανισμό του κτηρίου.

- Η τρίτη δόση Σ.Σ. χορηγείται με την περαίωση των εργασιών επισκευής και αντιστοιχεί στο 20% του ποσού της εγκεκριμένης Σ.Σ.

Στις περιπτώσεις που το εγκεκριμένο ποσό της Σ.Σ. είναι μέχρι € 5.000, θα χορηγείται εφάπαξ.

Σε κάθε περίπτωση, οι δικαιούχοι Σ.Σ. υποχρεούνται μετά την ολοκλήρωση των εργασιών αποκατάστασης των κτηρίων τους, να υποβάλλουν αίτηση στην αρμόδια Υπηρεσία για χορήγηση Βεβαίωσης Περαίωσης Εργασιών, εντός του χρόνου ισχύος της άδειας.

8. ΝΕΟΙ ΚΤΗΤΟΡΕΣ

Δύνανται να καθοριστούν δικαιούχοι Στεγαστικής Συνδρομής (Σ.Σ.) οι νέοι/-ες κτήτορες που απέκτησαν την πλήρη ή ψιλή κυριότητα των κτηρίων μετά τις κατολισθήσεις του θέματος, ασχέτως του τρόπου απόκτησής τους.

Στις περιπτώσεις που ο/η προκάτοχος έχει κριθεί δικαιούχος Στεγαστικής Συνδρομής θα πρέπει στη συμβολαιογραφική πράξη να μεταβιβάζεται το δικαίωμα της Στεγαστικής Συνδρομής (εξαιρείται η περίπτωση της κληρονομικής διαδοχής).

Δωρεάν Κρατική Αρωγή (Δ.Κ.Α.) δικαιούται ο/η νέος/-α κτήτορας εφόσον: α) ο/η προκάτοχος του κτηρίου δικαιούταν να λάβει Δ.Κ.Α. για αυτό και

β) ο/η νέος/-α κτήτορας δικαιούται να λάβει Δ.Κ.Α. για το κτήριο σαν να ήταν στην ιδιοκτησία του/της την ημέρα του συμβάντος.

#### 9. ΔΥΣΠΡΟΣΙΤΕΣ ΠΕΡΙΟΧΕΣ

Με απόφαση του Προϊστάμενου της Γενικής Διεύθυνσης Αποκατάστασης Επιπτώσεων Φυσικών Καταστροφών, καθορίζονται ως δυσπρόσιτες περιοχές οι περιοχές που βρίσκονται τα πληγέντα κτήρια, τα οποία είτε επισκευάζονται είτε ανακατασκευάζονται σε αυτές, εφόσον δυσχεραίνεται σε μεγάλο βαθμό η προσκόμιση των υλικών και των μηχανημάτων για την εκτέλεση των οικοδομικών εργασιών. Στις περιοχές αυτές δίνεται προσαύξηση 20% στις προαναφερόμενες τιμές Σ.Σ. Στις περιπτώσεις επισκευής κτηρίων προσαυξάνονται κατά 20% και οι τιμές του εγκεκριμένου Νέου Ενιαίου Τιμολογίου Επισκευών.

#### 10. ΑΜΟΙΒΕΣ ΜΗΧΑΝΙΚΩΝ - ΚΡΑΤΗΣΕΙΣ

Στις περιπτώσεις επισκευής, η αμοιβή μηχανικού για μελέτη-επίβλεψη μειώνεται στο 50% της αμοιβής που καθορίζεται με τις ισχύουσες διατάξεις περί αμοιβών Μηχανικών.

#### 11. ΑΡΜΟΔΙΟΙ ΠΙΣΤΩΤΙΚΟΙ ΦΟΡΕΙΣ ΚΑΙ ΟΡΟΙ ΧΟΡΗΓΗΣΗΣ ΔΑΝΕΙΩΝ

Τα εν λόγω δάνεια θα χορηγηθούν από τα Πιστωτικά Ιδρύματα.

Η συνολική διάρκεια των δανείων επισκευής ή ανακατασκευής κτηρίων ορίζεται σε δεκαπέντε (15) χρόνια, η δε εξόφλησή τους θα πραγματοποιηθεί σε ισόποσες εξαμηνιαίες ή ετήσιες χρεολυτικές δόσεις, η πρώτη από τις οποίες θα καταβληθεί είκοσι τέσσερις (24) μήνες μετά την υπογραφή της δανειακής σύμβασης.

Η συνολική διάρκεια των δανείων επισκευής ή ανακατασκευής διατηρητέων κτηρίων ή μνημείων ορίζεται σε είκοσι πέντε (25) χρόνια, η δε εξόφλησή τους θα πραγματοποιηθεί σε ισόποσες εξαμηνιαίες ή ετήσιες χρεολυτικές δόσεις, η πρώτη από τις οποίες θα καταβληθεί είκοσι τέσσερις (24) μήνες μετά την υπογραφή της δανειακής σύμβασης.

Τα δάνεια βαρύνονται με επιτόκιο ίσο προς αυτό των εντόκων γραμματίων δημοσίου εξάμηνης διάρκειας της εκάστοτε τελευταίας εκδόσεως που χρονικά προηγείται της έναρξης κάθε περιόδου εκτοκισμού των δανείων, προσαυξημένο κατά δύο (2) ποσοστιαίες μονάδες χωρίς άλλη προσαύξηση για προμήθεια κ.τ.λ., επιδοτούμενο κατά 100% από τον λογαριασμό του ν. 128/1975 (Α' 178).

Για τους λοιπούς όρους και τη διαδικασία σύναψης και χορήγησης των δανείων έχουν εφαρμογή οι αντίστοιχες διατάξεις που ισχύουν για τη χρηματοδότηση της οικονομίας.

#### 12. ΥΠΟΘΗΚΕΣ ΔΑΝΕΙΩΝ

Για την ασφάλεια κάθε δανείου, θα εγγράφεται υπέρ του Πιστωτικού Ιδρύματος υποθήκη επί του ακινήτου που θα επισκευάζεται ή ανακατασκευάζεται ή αγοράζεται από το προϊόν του ατόκου δανείου ή αντ' αυτού επί άλλου ακινήτου που τυχόν προσφέρεται από τον/την δανειολήπτη/-τρια, εφόσον η αξία του ακινήτου καλύπτει το ασφαλιζόμενο δάνειο.

Η υποθήκη μπορεί επίσης να μεταφέρεται εκ των υστέρων σε άλλο ακίνητο αντίστοιχης αξίας. Για ποσά μέχρι € 10.000 δεν απαιτείται εγγραφή υποθήκης.

Τα Πιστωτικά Ιδρύματα δύναται να χορηγούν δάνεια για την επισκευή ή ανακατασκευή Ιερών Ναών πληγέντων από τις κατολισθήσεις και στις περιπτώσεις που υπάρχει αδυναμία προσφοράς ακινήτου για εγγραφή υποθήκης, προς διασφάλιση του δανείου. Είναι δυνατή η υποθήκευση αστικού ακινήτου της αρμόδιας Μητροπόλης που ανήκει ο Ιερός Ναός.

Η ανωτέρω ρύθμιση δεν ισχύει για τους ιδιωτικούς Ναούς, ως προς τους οποίους έχουν εφαρμογή οι γενικώς ισχύουσες διατάξεις.

#### 13. ΜΗ ΤΗΡΗΣΗ ΟΡΩΝ

13.1. Με ειδικό όρο των οικείων δανειακών συμβάσεων, θα καθορίζεται ρητά ότι, σε περίπτωση υποβολής από τους/τις δικαιούχους δανείων ή τους/τις νέους/-ες κτήτορες, ανακριβών δηλώσεων ή σε περίπτωση μη εκπλήρωσης των υποχρεώσεων, που θα αναλάβουν με όσα προβλέπονται στην παρούσα απόφαση (π.χ. έκδοση βεβαίωσης περαίωσης εργασιών κ.λπ.) και γενικά στις διατάξεις που αφορούν στην αποκατάσταση των πληγέντων κτηρίων, θα υπόκεινται πέρα από τις νόμιμες κυρώσεις και στις ακόλουθες αθροιστικά:

α) Κήρυξη ολοκλήρου του ποσού του δανείου ληξιπρόθεσμου και αμέσως απαιτητού από τη χορήγησή του.

β) Κατάπτωση ποινικής ρήτρας υπέρ του Δημοσίου, που θα συνομολογείται με τη δανειακή σύμβαση και θα αντιστοιχεί σε ποσοστό 10% επί ολοκλήρου του ποσού του δανείου.

γ) Επιστροφή του ποσού των επιδοτούμενων τόκων των δανείων που είχαν καταβληθεί, εντόκως, με το ισχύον επιτόκιο υπερημερίας.

13.2. Το ποσό της Δ.Κ.Α., σε περίπτωση υποβολής από τους/τις δικαιούχους ή νέους/-ες κτήτορες ανακριβών δηλώσεων ή σε περίπτωση μη εκπλήρωσης των υποχρεώσεων που θα αναλάβουν με βάση όσα προβλέπονται στην παρούσα απόφαση (π.χ. έκδοση βεβαίωσης περαίωσης εργασιών κ.λπ.) και γενικά στις διατάξεις που αφορούν στην αποκατάσταση των πληγέντων κτηρίων, θα επιστρέφεται εντόκως με επιτόκιο υπερημερίας το κοινώς ισχύον για κάθε περίπτωση υπερημερίας.



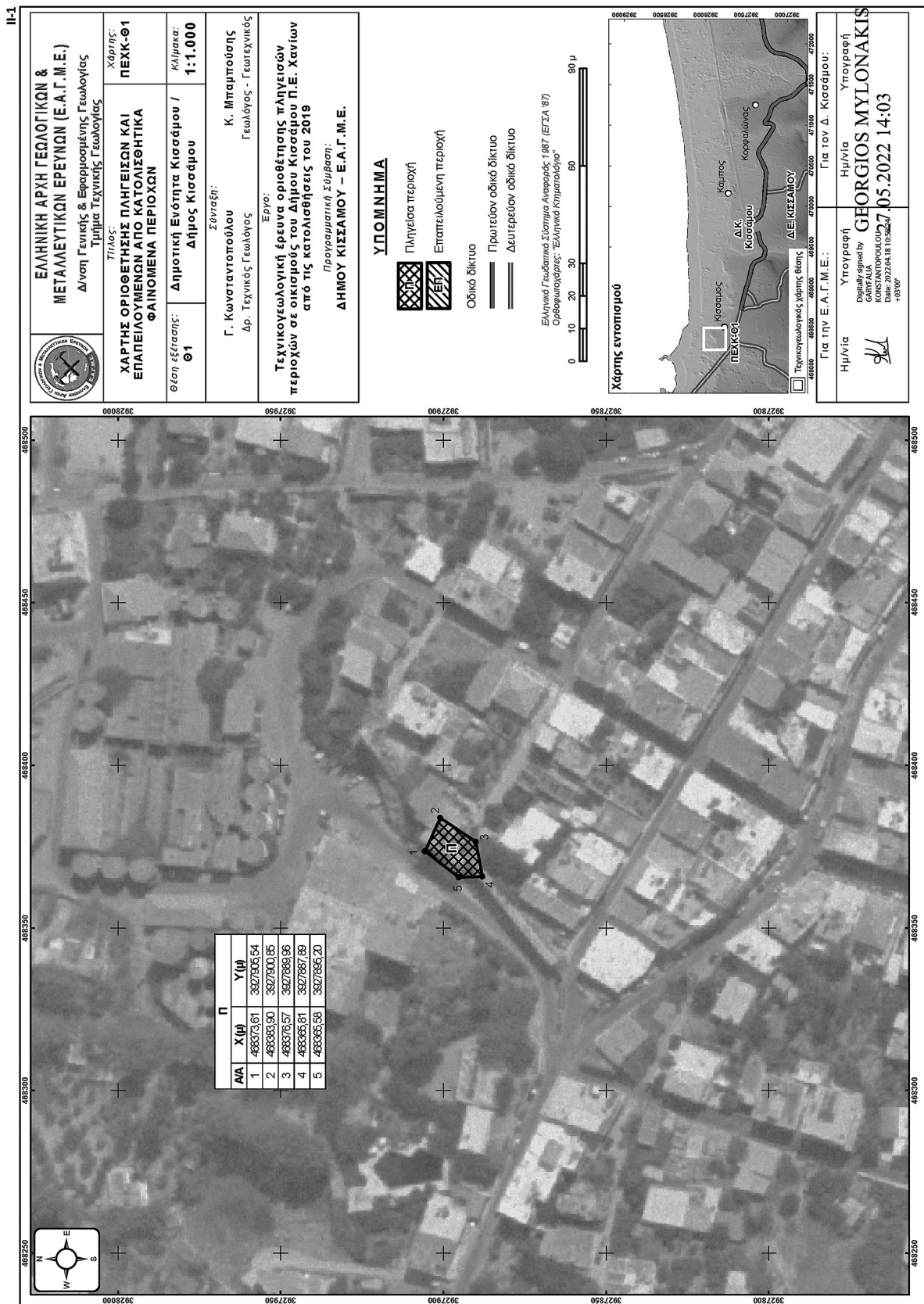

**ΕΘΝΙΚΟ ΤΥΠΟΓΡΑΦΕΙΟ**  
 Για τεχνικούς λόγους στο σχεδιάγραμμα, από το ηλεκτρονικό αρχείο, έγινε σμίκρυνση κατά ποσοστό **55%**

**ΕΛΛΗΝΙΚΗ ΑΡΧΗ ΓΕΩΛΟΓΙΚΩΝ & ΜΕΤΑΛΛΕΥΤΙΚΩΝ ΕΡΕΥΝΩΝ (Ε.Α.Γ.Μ.Ε.)**  
 Διεύθυνση Γενικής & Εφαρμοσμένης Γεωλογίας  
 Τμήμα Τεχνικής Γεωλογίας

**Χάρτης:**  
**ΠΕΧΚ-Θ1**

**Τίτλος:**  
**ΧΑΡΤΗΣ ΟΡΙΟΘΕΤΗΣΗΣ ΠΛΗΓΕΙΣΩΝ ΚΑΙ ΕΠΑΠΕΙΛΟΥΜΕΝΩΝ ΑΠΟ ΚΑΤΟΛΙΣΘΗΤΙΚΑ ΦΑΙΝΟΜΕΝΑ ΠΕΡΙΟΧΩΝ**

**Θέση εξέλιξης:**  
**Θ1**

**Κλίμακα:**  
**1:1.000**

**Σύνταξη:**  
 Γ. Κωνσταντινοπούλου  
 Δρ. Τεχνικός Γεωλόγος

**Εργα:**  
 Κ. Μπαρμπούσης  
 Γεωλόγος - Γεωτεχνικός

**Τεχνικογεωλογική έρευνα οριοθέτησης πληγείσων περιοχών σε οικισμούς του Δήμου Κισσαμίου Π.Ε. Χανίων από τις κατολισθήσεις του 2019**

**Προγραμματική Σύμβαση:**  
**ΔΗΜΟΥ ΚΙΣΣΑΜΙΟΥ - Ε.Α.Γ.Μ.Ε.**

**ΥΠΟΜΗΜΑ**

- Πληγείσα περιοχή
- Επαπειλούμενη περιοχή
- Οδικό δίκτυο
- Πρωτεύον οδικό δίκτυο
- Δευτερεύον οδικό δίκτυο

Ελληνικό Γεωδαιτικό Σύστημα Αναφοράς 1987 (ΕΓΣΑ 87)  
 Ορθογωνικές: "Ελληνικό Κτηματολόγιο"

**Χάρτης εντοπισμού**

**Για την Ε.Α.Γ.Μ.Ε.:**  
 Ημ/νία Υπογραφή  
 Για τον Δ. Κισσαμίου:  
 Ημ/νία Υπογραφή

**GEORGIOS MYLONAKIS**  
 Digitally signed by  
 GEORGIOS MYLONAKIS  
 ΚΩΝΣΤΑΝΤΙΝΟΠΟΥΛΟΥ  
 Date: 2022.04.18 10:56:27 +03'00'

11-2

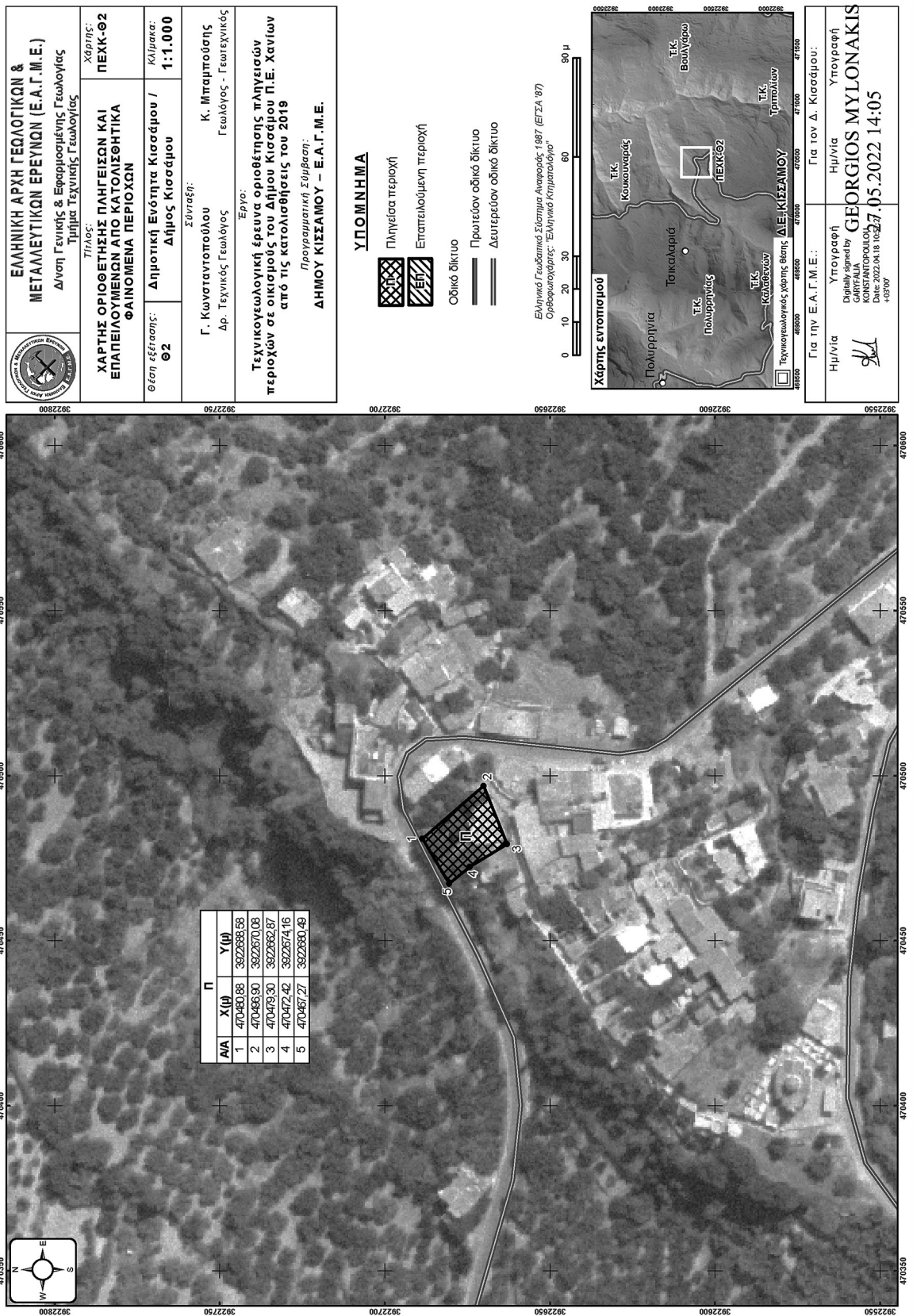

**ΕΘΝΙΚΟ ΤΥΠΟΓΡΑΦΕΙΟ**  
 Για τεχνικούς λόγους στο σχέδιο/γράμμα,  
 από το ηλεκτρονικό αρχείο, έγινε  
 σμίκρυνση κατά ποσοστό **55%**

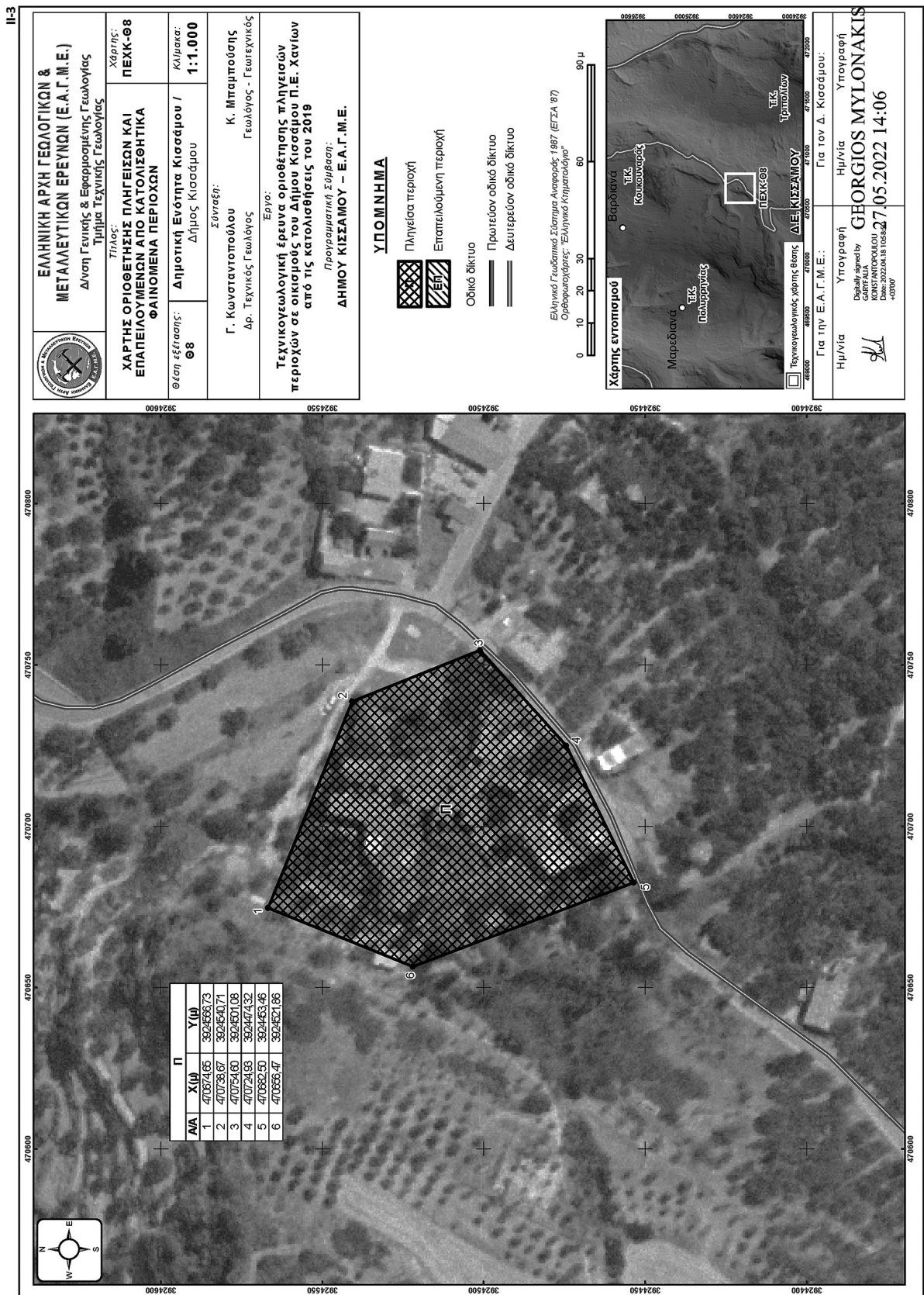

**ΕΘΝΙΚΟ ΤΥΠΟΓΡΑΦΕΙΟ**  
 Για τεχνικούς λόγους στο σχεδιάγραμμα, από το ηλεκτρονικό αρχείο, έγινε σμίκρυνση κατά ποσοστό **55%**

11-4



**ΕΛΛΗΝΙΚΗ ΑΡΧΗ ΓΕΩΛΟΓΙΚΩΝ & ΜΕΤΑΛΛΕΥΤΙΚΩΝ ΕΡΕΥΝΩΝ (Ε.Α.Γ.Μ.Ε.)**  
 Δ/νση Γενικής & Εφαρμοσμένης Γεωλογίας  
 Τμήμα Τεχνικής Γεωλογίας

**Χάρτης:** ΠΕΧΜ-Θ11

**Τίτλος:** ΧΑΡΤΗΣ ΟΡΙΟΘΕΤΗΣΗΣ ΠΛΗΓΕΙΣΩΝ ΚΑΙ ΕΠΑΠΕΙΛΟΥΜΕΝΩΝ ΑΠΟ ΚΑΤΟΛΙΣΘΗΤΙΚΑ ΦΑΙΝΟΜΕΝΑ ΠΕΡΙΟΧΩΝ

**Θέση εξέτασης:** Θ11

**Δημοτική Ενότητα:** Δήμος Κισσάμου / Κισσάμου





**Κλίμακα:** 1:1.000

**Συντάξη:** Γ. Κωνσταντοπούλου, Κ. Μπαμπούσης, Δρ. Τεχνικός Γεωλόγος - Γεωτεχνικός

**Έργο:** Τεχνικογεωλογική έρευνα οριοθέτησης πληγείσων περιοχών σε οικισμούς του Δήμου Κισσάμου Π.Ε. Χανίων από τις καταλισθήσεις του 2019

**Προγραμματική Σύμβαση:** ΔΗΜΟΥ ΚΙΣΣΑΜΟΥ – Ε.Α.Γ.Μ.Ε.

**ΥΠΟΜΝΗΜΑ**

-  Πληγείσα περιοχή
-  Επαπειλούμενη περιοχή
-  Οδικό δίκτυο
-  Πρωτεύον οδικό δίκτυο
-  Δευτερεύον οδικό δίκτυο

Εθνικό Γεωδαιτικό Σύστημα Αναφοράς: 1987 (ΕΓΣΑ 87)  
 Ορθομετρικές: Έθνηκο Κηρυχθέντα

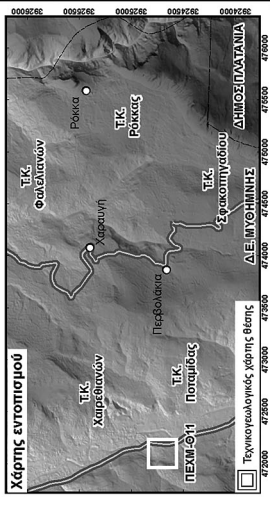

Α/Α	X (μ)	Y (μ)
1	472082,88	3924716,51
2	472091,05	3924719,32
3	472114,49	3924699,63
4	472082,27	3924698,02
5	472107,50	3924697,68
6	472072,67	3924700,43
7	472068,58	3924704,68
8	472082,18	3924716,41

Α/Α	X (μ)	Y (μ)
1	472082,10	3924716,46
2	472083,15	3924704,66
3	472072,17	3924701,04
4	472076,77	3924698,07
5	472082,42	3924696,23
6	472114,64	3924699,69
7	472115,63	3924673,42
8	472070,97	3924690,14

Για την Ε.Α.Γ.Μ.Ε.:  
 Ημ/νία: 27.05.2022 14:07  
 Υπογραφή: GEORGIOS MYLONAKIS  
 Digitally signed by GARYFALIA KONSTANTOPOULOU  
 Date: 2022.05.18 10:59:11 +03:00

**ΕΘΝΙΚΟ ΤΥΠΟΓΡΑΦΕΙΟ**  
 Για τεχνικούς λόγους στο σχεδιάγραμμα, από το ηλεκτρονικό αρχείο, έγινε σμίκρυνση κατά ποσοστό **55%**

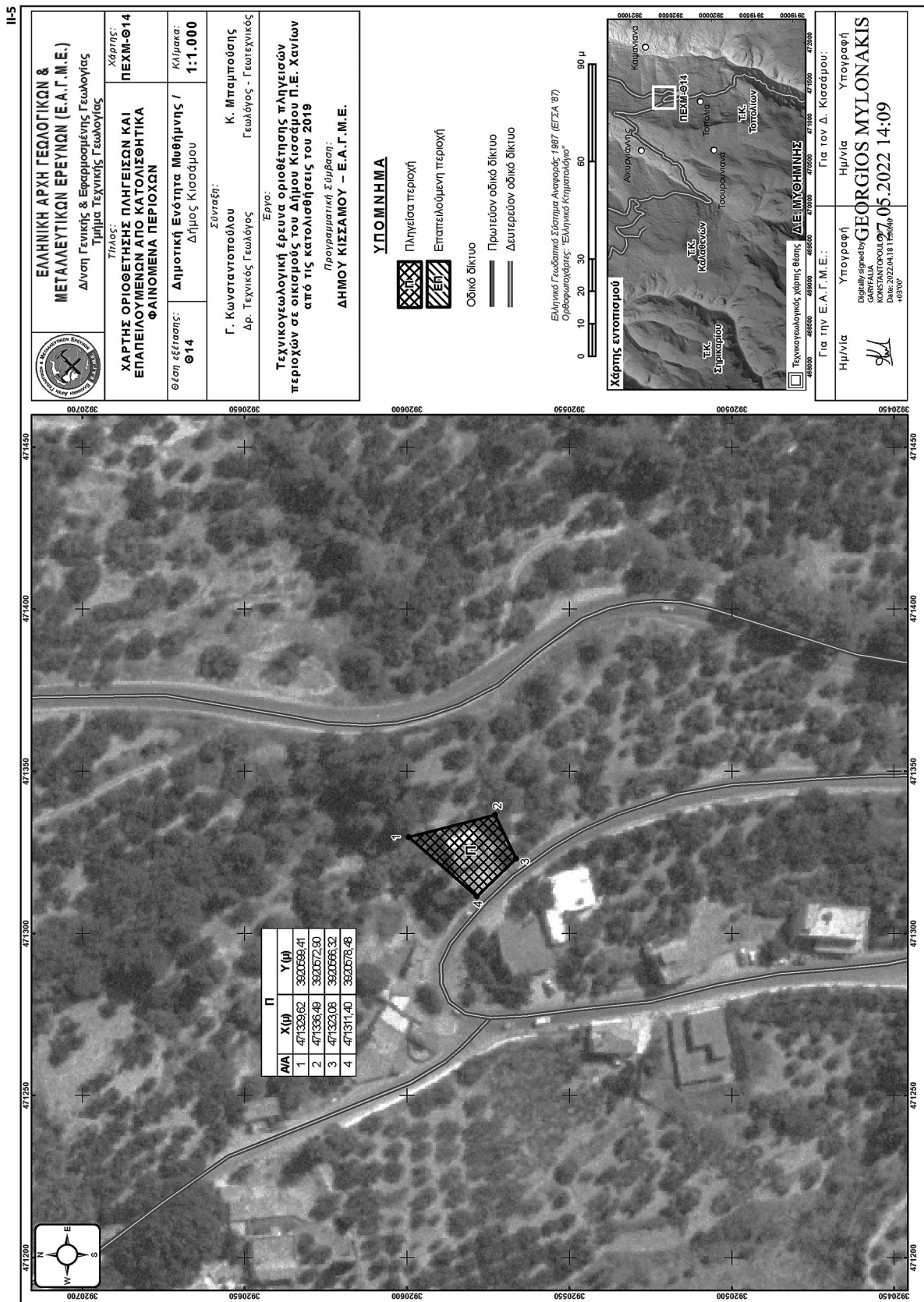

Α/Α	Χ(μ)	Υ(μ)	Π
1	471329,62	3920569,41	
2	471336,49	3920572,90	
3	471323,08	3920566,32	
4	471311,40	3920576,46	

**ΕΛΛΗΝΙΚΗ ΑΡΧΗ ΓΕΩΛΟΓΙΚΩΝ & ΜΕΤΑΛΛΕΥΤΙΚΩΝ ΕΡΕΥΝΩΝ (Ε.Α.Γ.Μ.Ε.)**  
 Διεύθυνση Γενικής & Εφαρμοσμένης Γεωλογίας  
 Τμήμα Τεχνικής Γεωλογίας

**ΧΑΡΤΗΣ ΟΡΙΟΘΕΤΗΣΗΣ ΠΛΗΓΕΙΩΣΩΝ ΚΑΙ ΕΠΑΠΕΙΛΟΥΜΕΝΩΝ ΑΠΟ ΚΑΤΟΛΙΣΘΗΤΙΚΑ ΦΑΙΝΟΜΕΝΑ ΠΕΡΙΟΧΩΝ**  
 Τίτλος: ΠΕΧΜ-014

Θέση εξέτασης: 014  
 Δημόσια Ενότητα: Δήμος Κισσάμου  
 Κλίμακα: 1:1.000

Σύνταξη: Γ. Κωνσταντοπούλου  
 Δρ. Τεχνικός Γεωλόγος  
 Κ. Μπαμπούσης  
 Γεωλόγος - Γεωτεχνικός

Εργο: Τεχνικογεωλογική έρευνα οριοθέτησης πληγείσων περιοχών σε οικισμούς του Δήμου Κισσάμου Π.Ε. Χανίων από τις κατολισθήσεις του 2019  
 Προγραμματική Σύμβαση: ΔΗΜΟΥ ΚΙΣΣΑΜΟΥ – Ε.Α.Γ.Μ.Ε.

**ΥΠΟΜΝΗΜΑ**

- Πληγείσα περιοχή
- Επαπειλούμενη περιοχή
- Οδικό δίκτυο
- Πρωτεύον οδικό δίκτυο
- Δευτερεύον οδικό δίκτυο

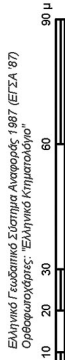

**Χάρτης εντοπισμού**

Ελληνικός Γεωδακτικό Σύστημα Αναφοράς 1987 (ΕΓΣΑ 87)  
 Ορθοφωνογράμμις: "Ελληνικό Κτηματολόγιο"

Τεχνικογεωλογικός χάρτης θέσης: Δ.Ε.Ι.Μ.Υ.Θ.Η.Μ.Η.Σ.

Ημ/νία Υπογραφή: Για τον Δ. Κισσάμου.

Ημ/νία Υπογραφή: Για την Ε.Α.Γ.Μ.Ε.

Digitaly signed by: **GEORGIOS MYLONAKIS**  
 GARYFALIA GARYFALIA  
 Date: 2022.04.18 12:04:09  
 +03'00'

**ΕΘΝΙΚΟ ΤΥΠΟΓΡΑΦΕΙΟ**  
 Για τεχνικούς λόγους στο σχεδιάγραμμα, από το ηλεκτρονικό αρχείο, έγινε σμίκρυνση κατά ποσοστό **55%**

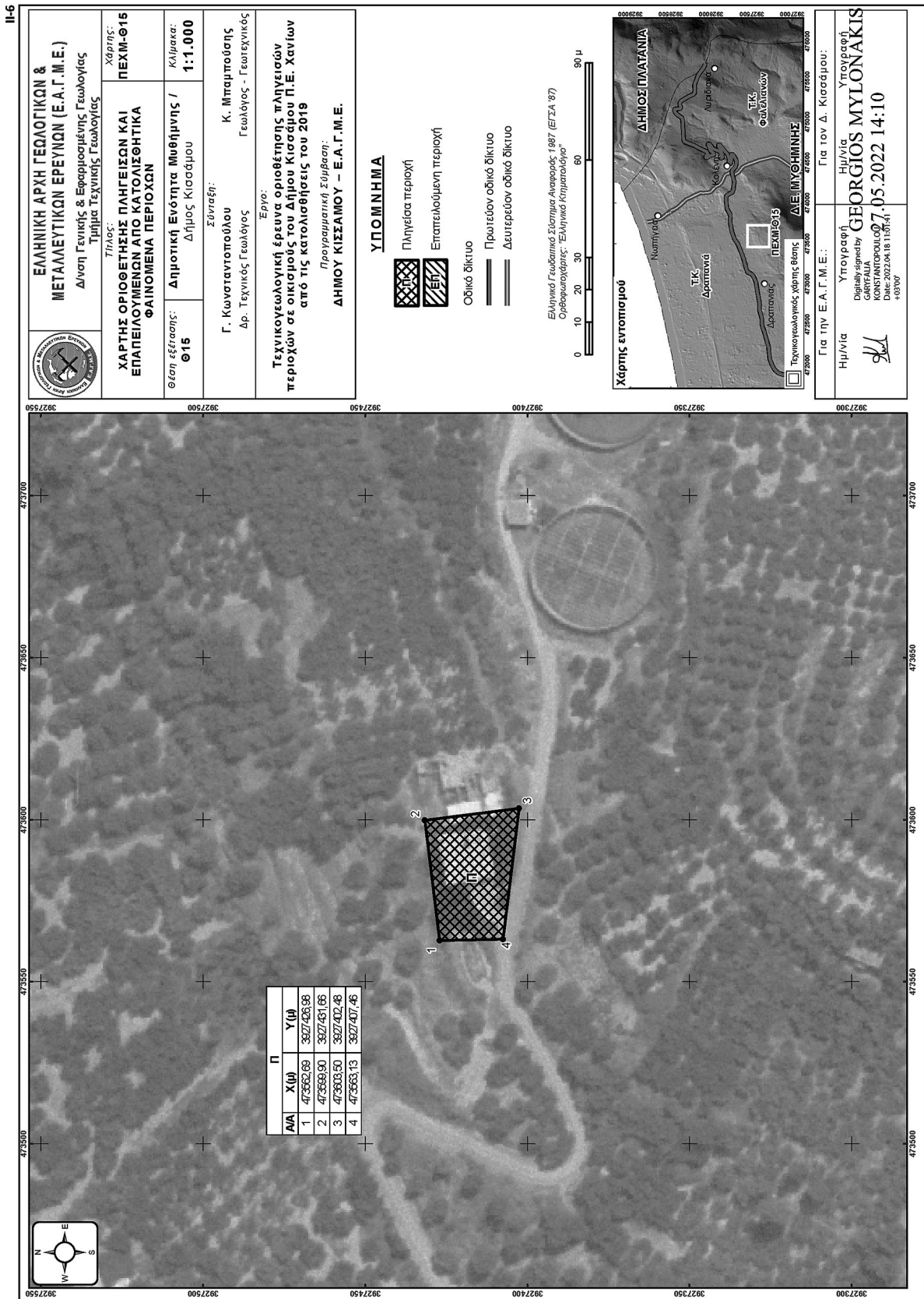

**ΕΛΛΗΝΙΚΗ ΑΡΧΗ ΓΕΩΛΟΓΙΚΩΝ & ΜΕΤΑΛΛΕΥΤΙΚΩΝ ΕΡΕΥΝΩΝ (Ε.Α.Γ.Μ.Ε.)**  
 Διεύθυνση Γενικής & Εφαρμοσμένης Γεωλογίας  
 Τμήμα Τεχνικής Γεωλογίας

Χάρτης: ΠΕΧΜ-015  
**ΧΑΡΤΗΣ ΟΡΙΟΘΕΤΗΣΗΣ ΠΛΗΓΕΙΩΣΗ ΚΑΙ ΕΠΑΠΕΙΛΟΥΜΕΝΩΝ ΑΠΟ ΚΑΤΟΛΙΣΘΗΤΙΚΑ ΦΑΙΝΟΜΕΝΑ ΠΕΡΙΟΧΩΝ**

Θέση εξέτασης: 015  
 Δημοτική Ενότητα Μυθώνης / Δήμος Κισσάμου  
 Κλίμακα: 1:1.000

Σύνταξη: Κ. Μπαρμπούσης  
 Γ. Κωνσταντοπούλου  
 Δρ. Τεχνικός Γεωλόγος - Γεωτεχνικός

Έργο: Τεχνικογεωλογική έρευνα οριοθέτησης Πληγείων Περιοχών σε οικισμούς του Δήμου Κισσάμου Π.Ε. Χανίων από τις κατολισθήσεις του 2019  
 Πρωτογενής Σύμβαση:  
**ΔΗΜΟΥ ΚΙΣΣΑΜΟΥ - Ε.Α.Γ.Μ.Ε.**

**ΥΠΟΜΝΗΜΑ**

- Πληγεία περιοχή
- Επαπειλούμενη περιοχή
- Οδικό δίκτυο
- Πρωτεύον οδικό δίκτυο
- Δευτερεύον οδικό δίκτυο

Ελληνικά Γεωδαιτικά Συστήματα Αναφοράς: 1987 (ΕΓΣΑ 87)  
 Ορθοπροjections: "Ελληνικό Κτηματολόγιο"

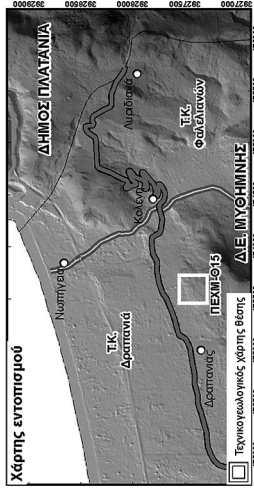

Για την Ε.Α.Γ.Μ.Ε.:  
 Ημ/νία Υπογραφής: 07.05.2022 14:10  
 Ημ/νία Υπογραφής: Για τον Δ. Κισσάμου:  
**GEORGIOS MYLONAKIS**  
 Digitally signed by GEORGIOS MYLONAKIS  
 ΚΩΝΣΤΑΝΤΙΝΟΥΠΟΛΕΩΣ 111, 08104  
 140300

**ΕΘΝΙΚΟ ΤΥΠΟΓΡΑΦΕΙΟ**  
 Για τεχνικούς λόγους στο σχεδιάγραμμα, από το ηλεκτρονικό αρχείο, έγινε σμίκρυνση κατά ποσοστό **55%**

II-7

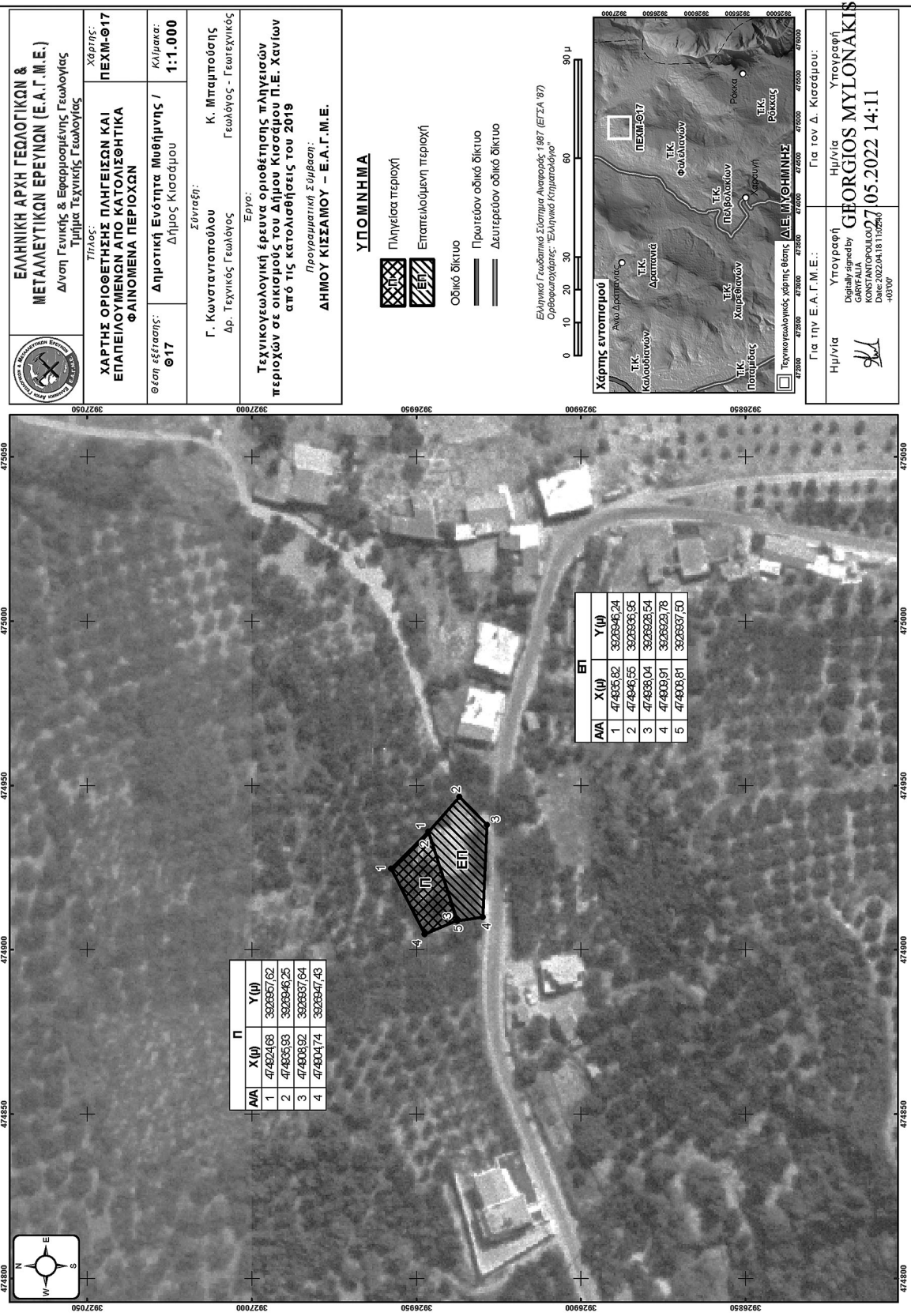

**ΕΘΝΙΚΟ ΤΥΠΟΓΡΑΦΕΙΟ**  
 Για τεχνικούς λόγους στο σχεδιάγραμμα, από το ηλεκτρονικό αρχείο, έγινε σμίκρυνση κατά ποσοστό **55%**

**ΕΛΛΗΝΙΚΗ ΑΡΧΗ ΓΕΩΛΟΓΙΚΩΝ & ΜΕΤΑΛΛΕΥΤΙΚΩΝ ΕΡΕΥΝΩΝ (Ε.Α.Γ.Μ.Ε.)**  
 Δι/ση Γενικής & Εφαρμοσμένης Γεωλογίας  
 Τμήμα Τεχνικής Γεωλογίας

Χάρτης: **ΠΕΧΜ-Θ17**  
**ΧΑΡΤΗΣ ΟΡΙΟΘΕΤΗΣΗΣ ΠΛΗΓΕΙΣΩΝ ΚΑΙ ΕΠΑΠΕΙΛΟΥΜΕΝΩΝ ΑΠΟ ΚΑΤΟΛΙΣΘΗΤΙΚΑ ΦΑΙΝΟΜΕΝΑ ΠΕΡΙΟΧΩΝ**  
 Θέση εξέτασης: **Θ17**  
 Κλίμακα: **1:1.000**

Σύνταξη: **Κ. Κωνσταντοπούλου**  
 Δρ. Τεχνικός Γεωλόγος  
 Κ. Μητριάδοισης  
 Γεωλόγος - Γεωτεχνικός

Έργο: **Τεχνικογεωλογική έρευνα οριοθέτησης πληγείσων περιοχών σε οικισμούς του Δήμου Κισσάμου Π.Ε. Χανίων από τις κατολισθήσεις του 2019**  
 Προγραμματική Σύμβαση: **ΔΗΜΟΥ ΚΙΣΣΑΜΟΥ - Ε.Α.Γ.Μ.Ε.**

**ΥΠΟΜΝΗΜΑ**  
 Πληγείσα περιοχή  
 Επαπειλούμενη περιοχή  
 Οδικό δίκτυο  
 Πρωτεύον οδικό δίκτυο  
 Δευτερεύον οδικό δίκτυο

Ελληνικό Γεωδατικό Σύστημα Αναφοράς: 1987 (ΕΓΣΑ 87)  
 Ορθογωνικές: "Ελληνικό Κηρυχολόγιο"

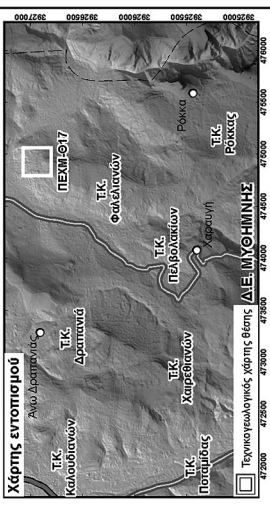

Για την Ε.Α.Γ.Μ.Ε.: **Για τον Δ. Κισσάμου:**  
 Ημ/νία: **27/05/2022 14:11**  
 Υπογραφή: **ΓΕΩΡΓΙΟΣ ΜΥΛΟΝΑΚΗΣ**  
 Digitized by **GARYFALIA KONSTANTOPOULOU**  
 Date: 2022.04.18 11:56:06  
 -0330'

11-8



**ΕΛΛΗΝΙΚΗ ΑΡΧΗ ΓΕΩΛΟΓΙΚΩΝ & ΜΕΤΑΛΛΕΥΤΙΚΩΝ ΕΡΕΥΝΩΝ (Ε.Α.Γ.Μ.Ε.)**  
Διεύθυνση Γενικής & Εφαρμοσμένης Γεωλογίας  
Τμήμα Τεχνικής Γεωλογίας

**ΧΑΡΤΗΣ ΟΡΙΟΘΕΤΗΣΗΣ ΠΛΗΓΕΙΣΩΝ ΚΑΙ ΕΠΑΠΕΙΛΟΥΜΕΝΩΝ ΑΠΟ ΚΑΤΟΛΙΣΘΗΤΙΚΑ ΦΑΙΝΟΜΕΝΑ ΠΕΡΙΟΧΩΝ**

Τίτλος: **ΧΑΡΤΗΣ: ΠΕΧΜ-Θ19**

Θέση εξέλιξης: **Θ19** Δήμος Κισσάρου / Περιφερειακή Ενότητα Μυθήνης / Κιλμιας: **1:1.000**

Σύνταξη: **Κ. Μπαμπούσης**  
Γ. Κωνσταντοπούλου  
Δρ. Τεχνικός Γεωλόγος - Γεωτεχνικός

Έργο: **Τεχνικογεωλογική έρευνα οριοθέτησης πληγείσων περιοχών σε οικισμούς του Δήμου Κισσάρου Π.Ε. Χανίων από τις κατολισθήσεις του 2019**

Προγραμματική Σύμβαση: **ΔΗΜΟΥ ΚΙΣΣΑΜΟΥ - Ε.Α.Γ.Μ.Ε.**

**ΥΠΟΜΝΗΜΑ**

Πληγείσα περιοχή

Επασπειλούμενη περιοχή

Οδικό δίκτυο

Πρωτεύον οδικό δίκτυο

Δευτερεύον οδικό δίκτυο

Ελληνικό Γεωδαιτικό Σύστημα Αναφοράς: 1987 (ΕΓΣΑ 87)  
Ορθομετρικές: "Ελληνικό Κτηματολόγιο"

0 10 20 30 40 50 60 70 80 90 μ

**Χάρτης εντοπισμού**

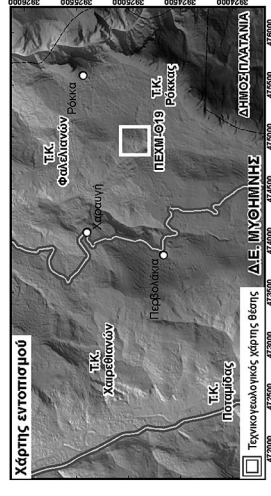

Για την Ε.Α.Γ.Μ.Ε.:  
Υπογραφή: *[Signature]*  
Ημ/νία: **27.05.2022 14:12**

Για τον Δ. Κισσάρου:  
Υπογραφή: *[Signature]*

**GEORGIOS MYLONAKIS**  
Διευθύνων Σύμβουλος  
GMYFALIA  
ΚΟΝΣΤΑΝΤΙΝΟΠΟΥΛΟΣ  
Date: 2022.04.18 11:05:28  
10304

Α/Α	Χ (μ)	Υ (μ)
1	474855,09	3924945,31
2	474852,40	3924943,19
3	474856,43	3924928,40
4	474851,32	3924928,48

Α/Α	Χ (μ)	Υ (μ)
1	474852,32	3924945,21
2	474856,34	3924939,66
3	474850,28	3924918,46
4	474850,61	3924917,50
5	474851,69	3924928,56
6	474856,46	3924928,34



**ΕΘΝΙΚΟ ΤΥΠΟΓΡΑΦΕΙΟ**  
Για τεχνικούς λόγους στο σχεδιάγραμμα, από το ηλεκτρονικό αρχείο, έγινε σμίκρυνση κατά ποσοστό **55%**



Π-9

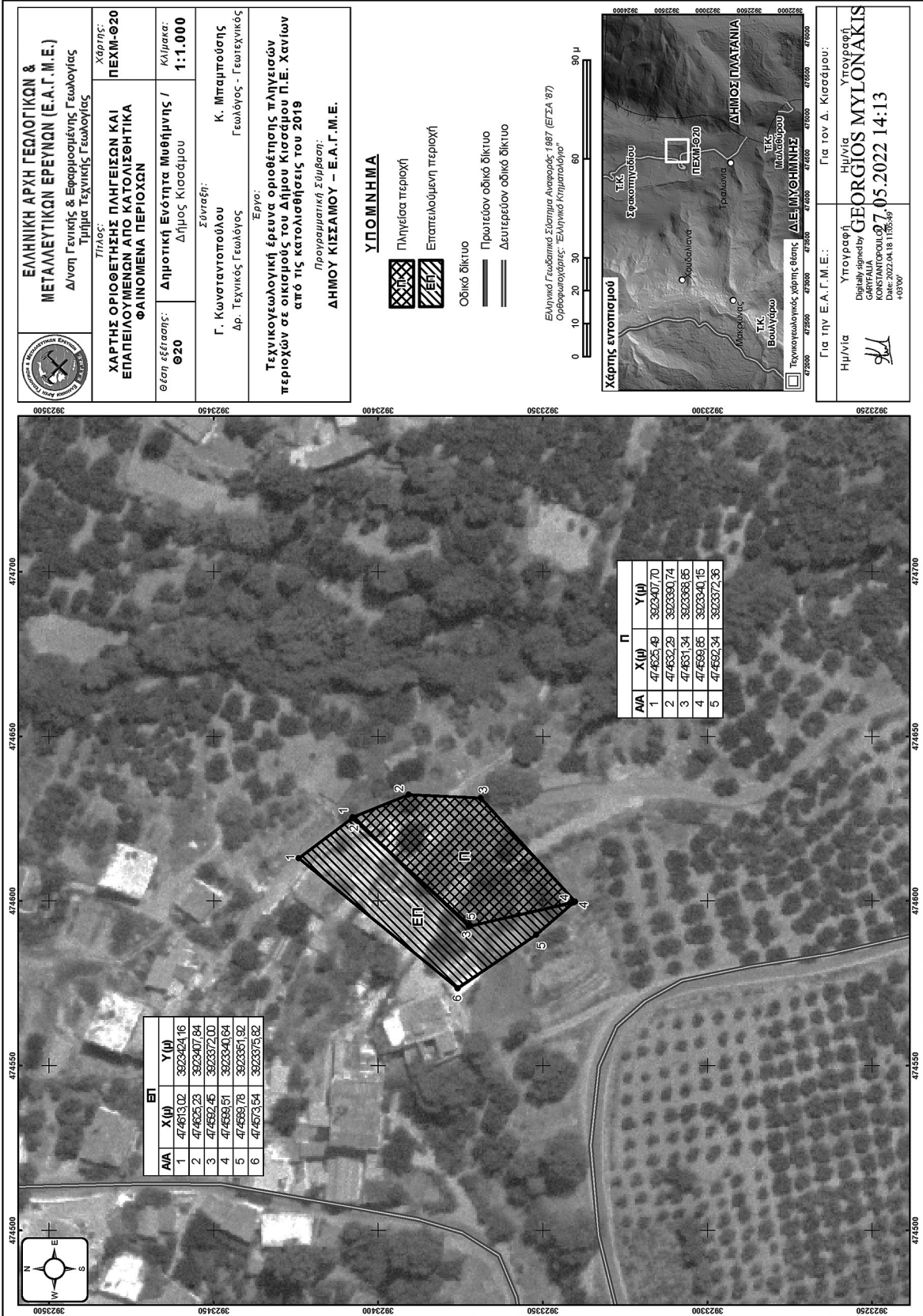

**ΕΛΛΗΝΙΚΗ ΑΡΧΗ ΓΕΩΛΟΓΙΚΩΝ & ΜΕΤΑΛΛΕΥΤΙΚΩΝ ΕΡΕΥΝΩΝ (Ε.Α.Γ.Μ.Ε.)**  
 Διπνη Γενικής & Εφαρμοσμένης Γεωλογίας  
 Τμήμα Τεχνικής Γεωλογίας

Χάρτης: ΠΕΧΜ-Θ20  
**ΧΑΡΤΗΣ ΟΡΘΟΓΕΤΗΣΗΣ ΠΛΗΓΕΙΩΝ ΚΑΙ ΕΠΑΤΕΛΟΥΜΕΝΩΝ ΑΠΟ ΚΑΤΟΛΙΣΘΗΤΙΚΑ ΦΑΙΝΟΜΕΝΑ ΠΕΡΙΟΧΩΝ**

Θεση εξέτασης: Θ20  
 Δημόσια Ενότητα Μυθώνης / Δήμος Κισσάμου  
 Κλίμακα: 1:1.000

Σύνταξη: Γ. Κωνσταντινοπούλου  
 Δρ. Τεχνικός Γεωλόγος  
 Κ. Μπαμπούσης  
 Γεωλόγος - Γεωτεχνικός

Έργο: Τεχνικογεωλογική έρευνα οριοθέτησης πληγείσων περιοχών σε οικισμούς του Δήμου Κισσάμου Π.Ε. Χανίων από τις κατολισθήσεις του 2019  
 Προγραμματική Σύμβαση: ΔΗΜΟΥ ΚΙΣΣΑΜΟΥ - Ε.Α.Γ.Μ.Ε.

**ΥΠΟΜΗΜΑ**  
 Πληγείσα περιοχή  
 Επατελλομένη περιοχή  
 Οδικό δίκτυο  
 Πρωτεύον οδικό δίκτυο  
 Δευτερεύον οδικό δίκτυο

Ελληνικό Γεωδαιτικό Σύστημα Αναφοράς 1987 (ΕΓΣΑ 87)  
 Ορθογωνικός: "Ελληνικό Κριματικό"

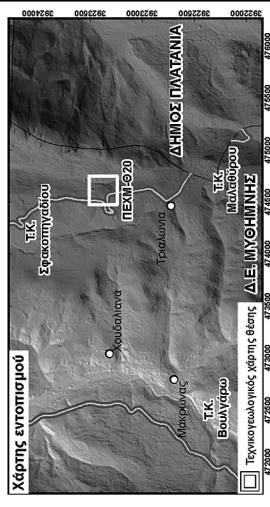

Για την Ε.Α.Γ.Μ.Ε.:  
 Ημ/νία Υπογραφή  
 Digital signed by  
**GEORGIOS MYLONAKIS**  
 CA:GIFAUA, C=GR, OU=Ε.Α.Γ.Μ.Ε., DN=2022.04.18 11:05:49 +03'00'  
 07.05.2022 14:13

Α/Α	X (μ)	Y (μ)
1	474613,02	3823424,16
2	474625,23	3823407,84
3	474652,45	3823372,00
4	474659,51	3823340,84
5	474659,78	3823351,92
6	474657,54	3823375,82

Α/Α	X (μ)	Y (μ)
1	474625,49	3823407,70
2	474632,29	3823380,74
3	474631,34	3823368,85
4	474659,85	3823340,15
5	474652,34	3823372,36

**ΕΘΝΙΚΟ ΤΥΠΟΓΡΑΦΕΙΟ**  
 Για τεχνικούς λόγους στο σχεδιάγραμμα, από το ηλεκτρονικό αρχείο, έγινε σμίκρυνση κατά ποσοστό **55%**

II-10

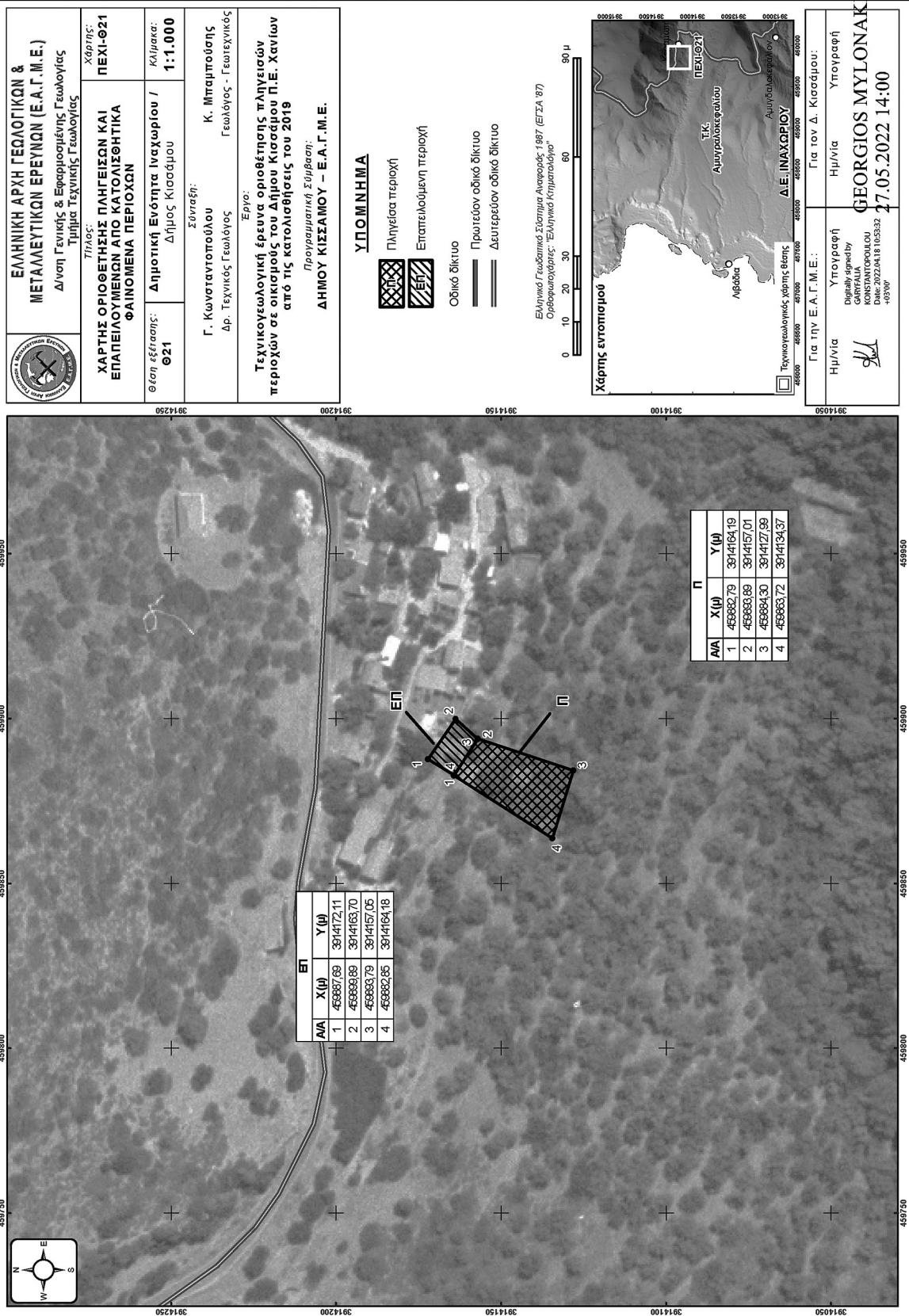

**ΕΘΝΙΚΟ ΤΥΠΟΓΡΑΦΕΙΟ**  
 Για τεχνικούς λόγους στο σχεδιάγραμμα, από το ηλεκτρονικό αρχείο, έγινε σμίκρυνση κατά ποσοστό **55%**

II-11

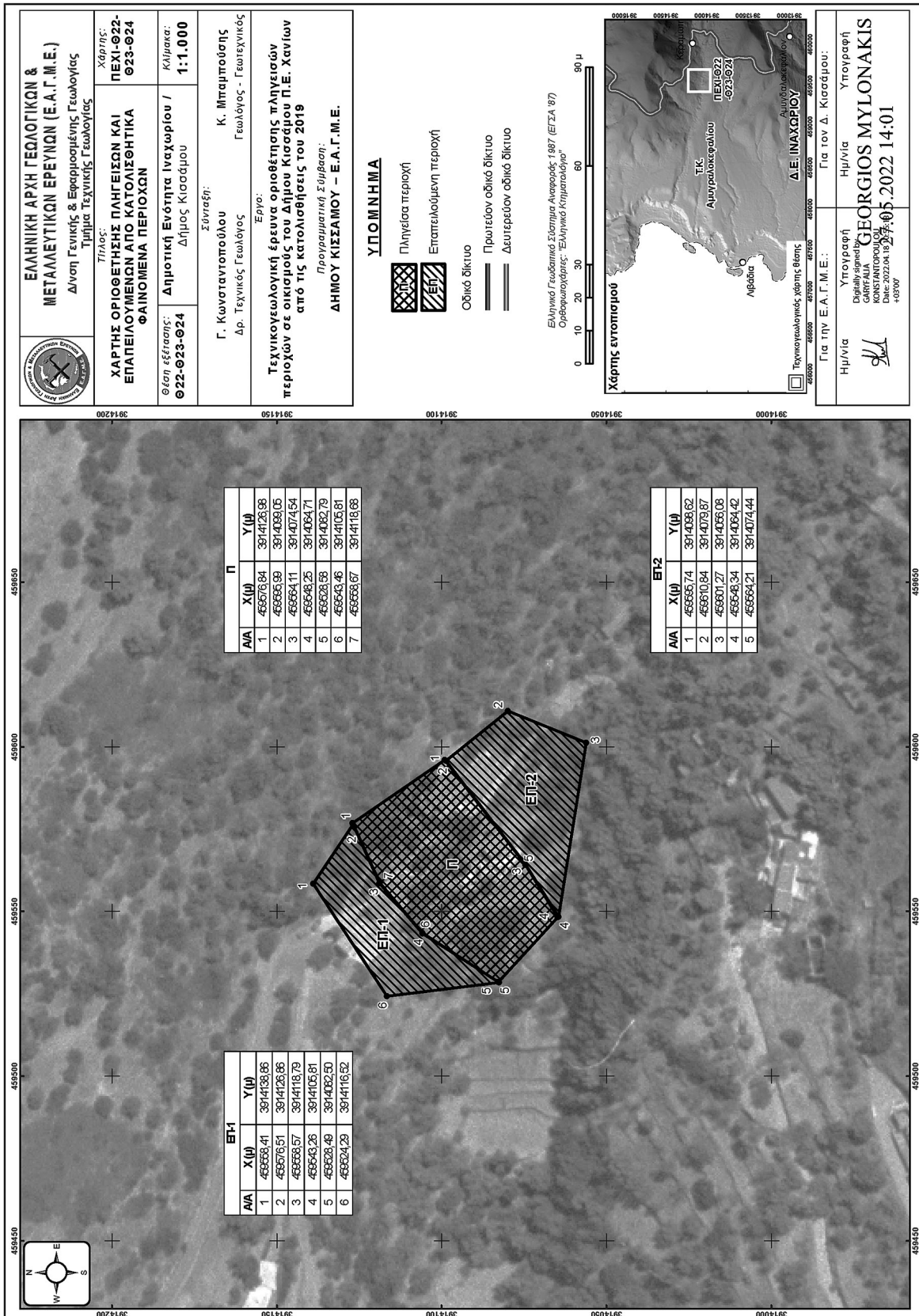

**ΕΘΝΙΚΟ ΤΥΠΟΓΡΑΦΕΙΟ**  
 Για τεχνικούς λόγους στο σχεδιάγραμμα, από το ηλεκτρονικό αρχείο, έγινε σμίκρυνση κατά ποσοστό 55%

Η απόφαση αυτή να δημοσιευθεί στην Εφημερίδα της Κυβερνήσεως.

Αθήνα, 10 Μαρτίου 2023

Οι Υπουργοί

Οικονομικών	Υφυπουργός Ανάπτυξης και Επενδύσεων
<b>ΧΡΗΣΤΟΣ ΣΤΑΪΚΟΥΡΑΣ</b>	<b>ΙΩΑΝΝΗΣ ΤΣΑΚΙΡΗΣ</b>
Αναπληρωτής Υπουργός Εσωτερικών	Υφυπουργός Υποδομών και Μεταφορών
<b>ΣΤΥΛΙΑΝΟΣ ΠΕΤΣΑΣ</b>	<b>ΓΕΩΡΓΙΟΣ ΚΑΡΑΓΙΑΝΝΗΣ</b>