



**ΑΝΕΞΑΡΤΗΤΗ ΑΡΧΗ ΔΗΜΟΣΙΩΝ ΕΣΟΔΩΝ
ΔΙΕΥΘΥΝΣΗ ΕΠΙΛΥΣΗΣ ΔΙΑΦΟΡΩΝ
ΥΠΟΔΙΕΥΘΥΝΣΗ ΝΟΜΙΚΩΝ ΘΕΜΑΤΩΝ
ΤΜΗΜΑ Β1 ΝΟΜΙΚΗΣ ΥΠΟΣΤΗΡΙΞΗΣ**

**ΕΓΧΕΙΡΙΔΙΟ ΑΠΑΝΤΗΣΕΩΝ
ΣΤΑ ΣΥΝΗΘΕΣΤΕΡΑ ΕΡΩΤΗΜΑΤΑ
ΠΟΥ ΑΦΟΡΟΥΝ ΤΗΝ ΑΣΚΗΣΗ
ΕΝΔΙΚΟΦΑΝΟΥΣ ΠΡΟΣΦΥΓΗΣ ΕΝΩΠΙΟΝ ΤΗΣ
ΔΙΕΥΘΥΝΣΗΣ ΕΠΙΛΥΣΗΣ ΔΙΑΦΟΡΩΝ**

Μάιος 2017

Εισαγωγή

Η **Διεύθυνση Επίλυσης Διαφορών (Δ.Ε.Δ.)** είναι ειδική αποκεντρωμένη υπηρεσία, υπαγόμενη απευθείας στον Διοικητή της Ανεξάρτητης Αρχής Δημοσίων Εσόδων (Α.Α.Δ.Ε.). Αρχικά προβλέφθηκε με τον τίτλο Υπηρεσία Εσωτερικής Επανεξέτασης της Γενικής Γραμματείας Δημοσίων Εσόδων στις διατάξεις της παραγράφου 1 του άρθρου 70B' του ν. 2238/1994 (Α' 151), όπως προστέθηκε με την περίπτωση 1 της υποπαραγράφου Α5 της παραγράφου Α' του άρθρου πρώτου του ν. 4152/2013 (Α' 107) και στην συνέχεια στις διατάξεις του άρθρου 63 του ν. 4174/2013 (Α' 170), όπως αυτό τροποποιήθηκε και ισχύει.

Με τη σύσταση της Υπηρεσίας αυτής επιδιώχθηκε αρχικά η κατά το δυνατόν **αποσυμφόρηση των διοικητικών Δικαστηρίων** από υποθέσεις που μπορούν να επιλυθούν σε επίπεδο φορολογικής διοίκησης και μάλιστα στη σύντομη προθεσμία των εκατό είκοσι (120) ημερών από την κατάθεση της ενδικοφανούς προσφυγής. Δηλαδή, σκοπός είναι με την υποχρεωτική υποβολή της ενδικοφανούς προσφυγής πριν από τη δικαστική :

α) αφενός να επιλύονται όσες υποθέσεις επιδέχονται άμεσης επίλυσης με αποτέλεσμα και την ταχύτερη είσπραξη των δημοσίων εσόδων και

β) αφετέρου να λειτουργεί η Διεύθυνση Επίλυσης Διαφορών ως στάδιο προελέγχου για τις υποθέσεις εκείνες που πρόκειται να εισαχθούν ενώπιον της δικαιοσύνης, έτσι ώστε να έχουν ήδη αναδειχθεί τα βασικά νομικά ζητήματα και να έχουν τεθεί υπό επεξεργασία τα πραγματικά περιστατικά που χρήζουν τεχνικών αναλύσεων και παρατηρήσεων, με αποτέλεσμα και την επιτάχυνση της διοικητικής δίκης.

Η Διεύθυνση Επίλυσης Διαφορών (Δ.Ε.Δ.), η οποία έχει έδρα τον Νομό Αττικής, διαρθρώνεται σε τρεις (3) Υποδιευθύνσεις, δεκατρία (13) Τμήματα και ένα (1) Αυτοτελές Γραφείο, εκ των οποίων η μία (1) Υποδιεύθυνση, τα τρία (3) Τμήματα αυτής και το Αυτοτελές Γραφείο της, εδρεύουν εκτός της έδρας της Διεύθυνσης, στην Περιφερειακή Ενότητα Θεσσαλονίκης, ως κατωτέρω :

Α. Υποδιεύθυνση Επανεξέτασης (Αθήνα)

Τμήματα Α1' έως Α6' Επανεξέτασης

Β. Υποδιεύθυνση Νομικών Θεμάτων (Αθήνα)

Τμήματα Β1' έως Β3' Νομικής Υποστήριξης

Γ. Υποδιεύθυνση Επανεξέτασης και Νομικής Υποστήριξης (Θεσσαλονίκη)

α) Τμήματα Α7' και Α8' Επανεξέτασης

β) Τμήμα Β4' Νομικής Υποστήριξης

γ) Αυτοτελές Γραφείο Διοικητικής Υποστήριξης

Δ. Τμήματα υπαγόμενα απευθείας στον Προϊστάμενο της Διεύθυνσης

Αυτοτελές Τμήμα Διοικητικής Υποστήριξης (Αθήνα)

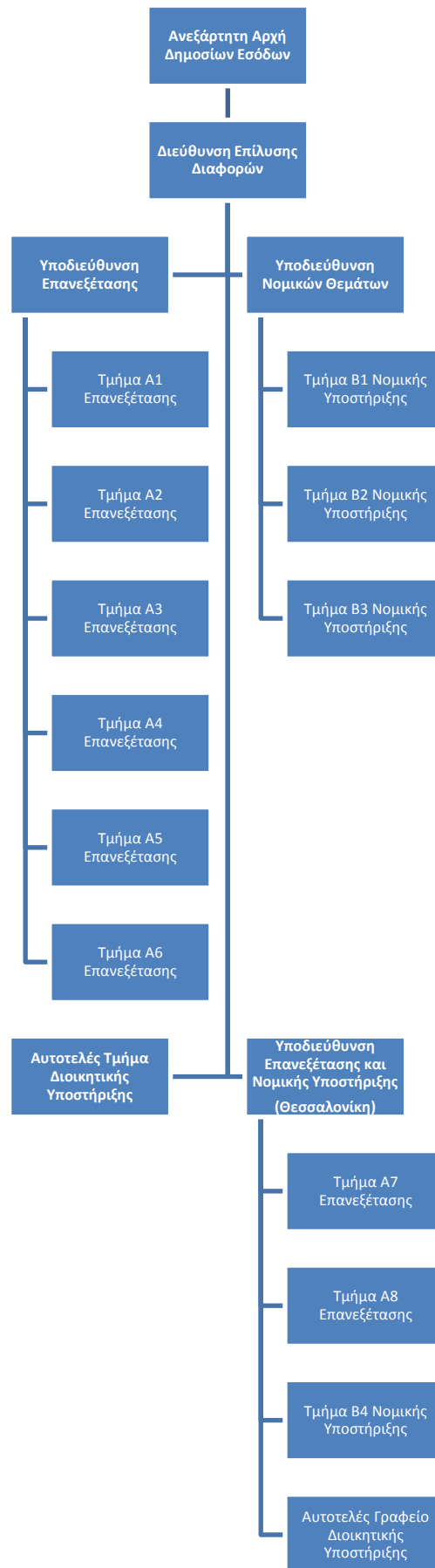

A. Ενδικοφανής προσφυγή ενώπιον της Διεύθυνσης Επίλυσης Διαφορών (πρώην Υπηρεσίας Εσωτερικής Επανεξέτασης) στο πλαίσιο της ειδικής διοικητικής διαδικασίας

1. Γιατί υποβάλλονται οι ενδικοφανείς προσφυγές;

Οι ενδικοφανείς προσφυγές υποβάλλονται για την επανεξέταση των πράξεων της φορολογικής διοίκησης στο πλαίσιο της διοικητικής διαδικασίας.

Στόχος είναι η επίλυση των φορολογικών διαφορών σε σύντομες προθεσμίες, ώστε να επιτυγχάνεται η συντομότερη είσπραξη δημόσιων εσόδων και η αποσυμφόρηση των διοικητικών δικαστηρίων από υποθέσεις που μπορούν να επιλυθούν σε επίπεδο φορολογικής διοίκησης.

2. Ποια υπηρεσία είναι αρμόδια για την εξέταση των ενδικοφανών προσφυγών;

Η ενδικοφανής προσφυγή ασκείται, μέσω της αρμόδιας φορολογικής αρχής (Δ.Ο.Υ. και Ελεγκτικά Κέντρα), ενώπιον της Διεύθυνσης Επίλυσης Διαφορών, όπως μετονομάστηκε η Υπηρεσία Εσωτερικής Επανεξέτασης της Γενικής Γραμματείας Δημοσίων Εσόδων (Γ.Γ.Δ.Ε.) με την αριθ. Δ6Α 1198069 ΕΞ 2013/30-12-2013 (Β' 3367) Απόφαση του Γενικού Γραμματέα Δημοσίων Εσόδων. Σήμερα, όπως προαναφέρθηκε στην εισαγωγή, αποτελεί Υπηρεσία της Ανεξάρτητης Αρχής Δημοσίων Εσόδων και οι αρμοδιότητές της καθορίζονται με τις διατάξεις του άρθρου 11 της αριθ. Δ. ΟΡΓ. Α 1036960 ΕΞ 2017/22.3.2017 (Β' 968 & 1238, ΑΔΑ: 6ΟΡΔΗ-ΟΓΓ) απόφασης του Διοικητή της Ανεξάρτητης Αρχής Δημοσίων Εσόδων «*Οργανισμός της Ανεξάρτητης Αρχής Δημοσίων Εσόδων (Α.Α.Δ.Ε.)*».

Η Διεύθυνση Επίλυσης Διαφορών ασκεί, εκτός της κύριας αρμοδιότητάς της που είναι η επανεξέταση των πράξεων της φορολογικής διοίκησης στο πλαίσιο της διοικητικής διαδικασίας κατόπιν υποβολής ενδικοφανούς προσφυγής, υποχρεωτικά προ της άσκησης δικαστικής προσφυγής, τις κατωτέρω αρμοδιότητες:

α) Την εξέταση αιτημάτων αναστολής της καταβολής του 50% του αμφισβητούμενου ποσού της προσβαλλόμενης με την ενδικοφανή προσφυγή πράξης.

β) Την επανεξέταση υποθέσεων, σύμφωνα με τις μεταβατικές διατάξεις της παρ. 10 του άρθρου 72 (τέως 66) του Κ.Φ.Δ., που αναπέμπονται στη Φορολογική Διοίκηση με απόφαση διοικητικού δικαστηρίου για να τηρηθεί η διαδικασία διοικητικής επίλυσης της διαφοράς.

Ειδικότερα, σε περίπτωση έκδοσης απόφασης διοικητικού δικαστηρίου με την οποία κηρύσσεται απαράδεκτη η συζήτηση ενδίκου βοηθήματος ή μέσου και αναπέμπεται η υπόθεση στη Φορολογική Διοίκηση για να τηρηθεί η διαδικασία διοικητικής επίλυσης της διαφοράς (και επειδή από την έναρξη ισχύος του Κ.Φ.Δ. κάθε αίτημα προς τη Φορολογική Διοίκηση, για διοικητικό ή δικαστικό συμβιβασμό, θεωρείται απαράδεκτο και δεν εξετάζεται, σύμφωνα με την περ. 21 της υποπαρ. Δ2 του άρθρου πρώτου του Ν.4254/2014), η υπόθεση πλέον εξετάζεται από τη Διεύθυνση Επίλυσης Διαφορών, σύμφωνα με τις διατάξεις του άρθρου 63 του Κ.Φ.Δ., εκτός εάν ο φορολογούμενος αποδεχθεί την προσβαλλόμενη πράξη εντός αποκλειστικής

προθεσμίας πέντε ημερών από την κοινοποίηση σε αυτόν της δικαστικής απόφασης κατόπιν σχετικής πρόσκλησης της Φορολογικής Διοίκησης.

Στις περιπτώσεις αυτές οι υποθέσεις διαβιβάζονται οίκοθεν από τη φορολογική αρχή στη Διεύθυνση Επίλυσης Διαφορών, χωρίς την τήρηση της διαδικασίας που ορίζεται στις ΠΟΛ 1064/2017 και 1069/2014 (δηλαδή, χωρίς να ασκηθεί ενδικοφανής προσφυγή από τον φορολογούμενο) και στη συνέχεια ακολουθείται η διαδικασία που προβλέπεται στην περ. 95 του Πίνακα του άρθρου 1 της υπ' αριθ. Δ6Α 1036682 ΕΞ 2014/25.2.2014 Απόφασης του Γενικού Γραμματέα Δημοσίων Εσόδων (Β' 478) «*Μεταβίβαση αρμοδιοτήτων και εξουσιοδότηση υπογραφής "Με Εντολή Γενικού Γραμματέα Δημοσίων Εσόδων" σε όργανα της Φορολογικής Διοίκησης*», όπως τροποποιήθηκε με τις αριθ. Δ6Α 1054391 ΕΞ 2014/1.4.2014 (Β' 796) και Δ6Α 1109983 ΕΞ 2014/25.7.2014 (Β' 2096) όμοιες.

γ) Την επανεξέταση, στο πλαίσιο της διοικητικής διαδικασίας κατόπιν υποβολής ενδικοφανούς προσφυγής, των πράξεων της φορολογικής διοίκησης, με τις οποίες εφαρμόζονται διασφαλιστικά μέτρα σύμφωνα με τα οριζόμενα στις παρ. 5 και 6 του άρθρου 46 του Κ.Φ.Δ. **Ωστόσο, επισημαίνεται ότι δεν θα υποβάλλονται ενδικοφανείς προσφυγές ενώπιον της Δ.Ε.Δ. για πράξεις διασφάλισης των συμφερόντων του Δημοσίου που εκδίδονται από την 22/12/2016**, ημερομηνία δημοσίευσης του ν. 4446/2016 (Α' 240) (σχετ. η αριθ. ΠΟΛ 1204/2016, ΑΔΑ: ΩΨΩ0Η-5ΧΗ εγκύκλιος του Γενικού Γραμματέα της Γενικής Γραμματείας Δημοσίων Εσόδων).

Αρμοδιότητα της Υποδιεύθυνσης Επανεξέτασης και Νομικής Υποστήριξης που εδρεύει στην Περιφερειακή Ενότητα Θεσσαλονίκης

Οι ενδικοφανείς προσφυγές που υποβάλλονται κατά πράξεων, ρητών ή σιωπηρών, που εκδίδονται (ή συντελούνται), από την **1.4.2015** και εφεξής, από τις Δ.Ο.Υ. της Φορολογικής Περιφέρειας Θεσσαλονίκης, εκτός των υπαγομένων στις Δ.Ο.Υ. των νομών της Θεσσαλίας, καθώς και των Δ.Ο.Υ. μόνο των νομών Ηπείρου, από τις υπαγόμενες στην Φορολογική Περιφέρεια Πατρών, εξετάζονται από τα Τμήματα Α7' και Α8'- Επανεξέτασης της Υποδιεύθυνσης Επανεξέτασης και Νομικής Υποστήριξης, με έδρα την Περιφερειακή Ενότητα Θεσσαλονίκης

Επισημαίνεται ότι στην αρμοδιότητα της ως άνω Υποδιεύθυνσης δεν υπάγονται οι ενδικοφανείς προσφυγές που ασκούνται κατά πράξεων που εκδίδονται από το Κέντρο Ελέγχου Φορολογουμένων Μεγάλου Πλούτου (Κ.Ε.ΦΟ.ΜΕ.Π.) και από το Κέντρο Ελέγχου Μεγάλων Επιχειρήσεων (Κ.Ε.ΜΕ.ΕΠ.), οι οποίες υπάγονται στην αρμοδιότητα της Υποδιεύθυνσης Επανεξέτασης της Διεύθυνσης Επίλυσης Διαφορών που εδρεύει στον νομό Αττικής.

3. Ποιες είναι οι διατάξεις που ισχύουν για την εξέταση των ενδικοφανών προσφυγών;

Για πράξεις που εκδίδονται από 1η Ιανουαρίου 2014 εφαρμόζεται **το άρθρο 63 του Κ.Φ.Δ.**, όπως τροποποιήθηκε και ισχύει με τις διατάξεις του άρθρου 49 του ν. 4223/2013 (Α' 287), των περιπτώσεων 14, 15, 16 και 24 της υποπαραγράφου Δ2 της παραγράφου Δ του άρθρου πρώτου του ν. 4254/2014 (Α' 85), της παρ. 1Β του

άρθρου 232 του ν. 4281/2014 (Α' 160), του άρθρου 91 του ν. 4316/2014 (Α' 270), της παρ. 3 του άρθρου 47 του ν. 4331/2015 (Α' 69), της παρ. 16 του άρθρου 40 του ν. 4410/2016 (Α' 141) και της παρ. 5 του άρθρου 18 του ν. 4446/2016 (Α' 240), καθώς και η αριθ. ΠΟΛ 1064/2017 (Β' 1470) Απόφαση του Διοικητή της Α.Α.Δ.Ε. και η αριθ. ΠΟΛ 1069/2014 (ΑΔΑ: ΒΙΚΥΗ-527) εγκύκλιος του Γενικού Γραμματέα Δημοσίων Εσόδων.

Αναλυτικότερα, ως προς τη λειτουργία και τις αρμοδιότητες της Διεύθυνσης Επίλυσης Διαφορών ισχύουν οι κάτωθι αποφάσεις και εγκύκλιοι του Γενικού Γραμματέα Δημοσίων Εσόδων (και ήδη Διοικητή της Α.Α.Δ.Ε.):

- **ΠΟΛ 1064/12.04.2017** Απόφαση (Β' 1470) «Εφαρμογή των διατάξεων του άρθρου 63 του ν. 4174/2013 (Ειδική Διοικητική Διαδικασία – Ενδικοφανής προσφυγή), καθορισμός λεπτομερειών για τη λειτουργία της Διεύθυνσης Επίλυσης Διαφορών της Ανεξάρτητης Αρχής Δημοσίων Εσόδων (Α.Α.Δ.Ε.), την εφαρμοστέα διαδικασία και τον τρόπο έκδοσης των αποφάσεων αυτής και ρύθμιση ζητημάτων καταβολής και αναστολής καταβολής του οφειλόμενου ποσού σε περίπτωση άσκησης ενδικοφανούς προσφυγής»

* Επισημαίνεται ότι η προγενέστερη ΠΟΛ 1002/31.12.2013 Απόφαση (Β' 55) έπαυσε να ισχύει από 27.04.2017 (άρθρο 10 ΠΟΛ 1064/2017))

- **ΠΟΛ 1069/4.3.2014** Εγκύκλιος «Παροχή οδηγιών για την εφαρμογή των διατάξεων του άρθρου 63 του ν. 4174/2013 (Α' 170/26.07.2013) «Ειδική Διοικητική Διαδικασία – Ενδικοφανής προσφυγή», όπως τροποποιήθηκε με το άρθρο 49 του ν. 4223/2013 (ΦΕΚ Α' 287/31.12.2013) για την διαδικασία υποβολής και εξέτασης ενδικοφανών προσφυγών από τη Διεύθυνση Επίλυσης Διαφορών».

- **ΠΟΛ 1282/31.12.2013** Απόφαση (Β' 54) «Προληπτικά ή διασφαλιστικά του δημοσίου συμφέροντος μέτρα άμεσου και επείγοντος χαρακτήρα σε περίπτωση φοροδιαφυγής, σύμφωνα με τις διατάξεις των παραγράφων 5, 6 και 7 του άρθρου 46 του ν.4174/2013, εξειδίκευση των προσώπων σε βάρος των οποίων αυτά επιβάλλονται, καθορισμός των περιπτώσεων ολικής ή μερικής άρσης των μέτρων και μη εφαρμογής αυτών, προσδιορισμός χρόνου διατήρησής τους και άλλων ειδικότερων θεμάτων».

- **ΠΟΛ.1038/30.1.2015** Απόφαση (Β' 239) «Τροποποίηση και συμπλήρωση της αριθ. ΠΟΛ.1282/ 31.12.2013 απόφασης του Γενικού Γραμματέα Δημοσίων Εσόδων (Φ.Ε.Κ. 54/Β'/16.1.2014) «Προληπτικά ή διασφαλιστικά του δημοσίου συμφέροντος μέτρα άμεσου και επείγοντος χαρακτήρα σε περίπτωση φοροδιαφυγής, σύμφωνα με τις διατάξεις των παραγράφων 5, 6 και 7 του άρθρου 46 του ν.4174/2013, εξειδίκευση των προσώπων σε βάρος των οποίων αυτά επιβάλλονται, καθορισμός των περιπτώσεων ολικής ή μερικής άρσης των μέτρων και μη εφαρμογής αυτών, προσδιορισμός χρόνου διατήρησής τους και άλλων ειδικότερων θεμάτων».

- **ΠΟΛ 1204/29.12.2016** Εγκύκλιος «Κοινοποίηση διατάξεων του ν. 4446/2016 (Φ.Ε.Κ. 240/Α'/22.12.2016) «Πτωχευτικός Κώδικας, Διοικητική Δικαιοσύνη, Τέλη-Παράβολα, Οικειοθελής αποκάλυψη φορολογητέας ύλης παρελθόντων ετών, Ηλεκτρονικές συναλλαγές, Τροποποιήσεις του ν. 4270/2014 και λοιπές διατάξεις»

- **ΠΟΛ 1192/12.08.2014** Εγκύκλιος «Αναστολή της προθεσμίας για την άσκηση ενδικοφανούς προσφυγής ενώπιον της Υπηρεσίας Εσωτερικής Επανεξέτασης (Διεύθυνσης Επίλυσης Διαφορών), καθώς και για την έκδοση αποφάσεων επί ενδικοφανών προσφυγών, κατά το χρονικό διάστημα από 1 έως 31 Αυγούστου».
- **ΠΟΛ 1005/30.12.2014** Εγκύκλιος «Επιμήκυνση των προθεσμιών για την έκδοση αποφάσεων επί αιτήσεων αναστολών και επί ενδικοφανών προσφυγών ενώπιον της Υπηρεσίας Εσωτερικής Επανεξέτασης».
- **ΠΟΛ 1144/3.7.2015** Εγκύκλιος «Επιμήκυνση των προθεσμιών για την έκδοση αποφάσεων επί ενδικοφανών προσφυγών ενώπιον της Υπηρεσίας Εσωτερικής Επανεξέτασης».
- **ΠΟΛ 1157/26.10.2016** Εγκύκλιος «Προθεσμία κατάθεσης ενδικοφανούς προσφυγής ενώπιον της Υπηρεσίας Εσωτερικής Επανεξέτασης για τους κατοίκους εξωτερικού».
- **ΠΟΛ 1081/6.4.2015** Εγκύκλιος «Διαδικασία υποβολής και εξέτασης ενδικοφανών προσφυγών από τα Αυτοτελή Τμήματα της Διεύθυνσης Επίλυσης Διαφορών που εδρεύουν στην Περιφερειακή Ενότητα Θεσσαλονίκης».
- **Δ.Ε.Δ. Β1 1018278 ΕΞ 2015/05.02.2015** Εγκύκλιος «Διευκρινίσεις σχετικά με τις επιδόσεις και τον χειρισμό δικαστικών προσφυγών κατά αποφάσεων της Διεύθυνσης Επίλυσης Διαφορών».
- **Δ.Ε.Δ. Β1 1093475 ΕΞ 2015/03.07.2015** Εγκύκλιος «Διευκρινίσεις και οδηγίες σχετικά με την άσκηση και το χειρισμό των ένδικων μέσων που ασκούνται κατά αποφάσεων διοικητικών δικαστηρίων επί προσφυγών κατά ρητών ή σιωπηρών αποφάσεων της Διεύθυνσης Επίλυσης Διαφορών»

4. Σε ποιες περιπτώσεις και πώς μπορώ να υποβάλω ενδικοφανή προσφυγή ενώπιον της Διεύθυνσης Επίλυσης Διαφορών;

Ο υπόχρεος, εφόσον αμφισβητεί πράξεις, ρητές ή σιωπηρές, που εκδίδονται ή συντελούνται από 1/1/2014 και εφεξής σε βάρος του από τη Φορολογική Αρχή και εμπίπτουν στο πεδίο εφαρμογής του Κώδικα Φορολογικής Διαδικασίας (άρθρο 2 του ν. 4174/2013) οφείλει, **πριν από την προσφυγή του στη Διοικητική Δικαιοσύνη**, να ασκήσει ενδικοφανή προσφυγή ενώπιον της Διεύθυνσης Επίλυσης Διαφορών της Ανεξάρτητης Αρχής Δημοσίων Εσόδων με αίτημα επανεξέτασης στο πλαίσιο διοικητικής διαδικασίας. Η ενδικοφανής προσφυγή κατατίθεται στην αρμόδια φορολογική αρχή που εξέδωσε την προσβαλλόμενη πράξη.

Σημειώνεται ότι για την άσκηση της ενδικοφανούς προσφυγής ενώπιον της Διεύθυνσης Επίλυσης Διαφορών δεν απαιτείται παράβολο.

4.1. Μπορώ να υποβάλω άλλου είδους διοικητική προσφυγή κατά των πράξεων που προσβάλλονται με την ενδικοφανή προσφυγή;

Όχι. Η άσκηση οποιασδήποτε άλλης διοικητικής προσφυγής κατά των υποκειμένων στην ενδικοφανή προσφυγή πράξεων των φορολογικών αρχών είναι απαράδεκτη.

4.2. Μπορώ να ασκήσω προσφυγή απευθείας στα τακτικά διοικητικά δικαστήρια κατά των πράξεων που υπόκεινται σε ενδικοφανή προσφυγή;

Όχι. Η άσκηση προσφυγής απευθείας στα τακτικά διοικητικά δικαστήρια κατά των υποκειμένων στην ενδικοφανή προσφυγή πράξεων των φορολογικών αρχών είναι **απαράδεκτη**.

Αντιθέτως, υποχρέωση άσκησης ενδικοφανούς προσφυγής **δεν ισχύει** από 22.12.2016 στις περιπτώσεις των διαφορών που υπάγονται στην αρμοδιότητα του προέδρου πρωτοδικών του διοικητικού πρωτοδικείου, σύμφωνα με την περίπτωση δ' της παραγράφου 2 του άρθρου 6 του Κώδικα Διοικητικής Δικονομίας. Ειδικότερα, είναι κατ' εξαίρεση δυνατή η απευθείας άσκηση δικαστικής προσφυγής στις περιπτώσεις των διαφορών που προκύπτουν από την εφαρμογή :

α) των άρθρων 13 και 14 του ν. 2523/1997 (Α' 179), των παραγράφων 5 και 6 του άρθρου 46 του ν. 4174/2013, ως προς τα **μέτρα διασφάλισης** και

β) της περ. γ' της παρ. 4 του άρθρου 1 του ν. 1406/1983 (Α' 182), ως προς την **άρνηση χορήγησης αποδεικτικού ή βεβαιώσεως ενημερότητας** για χρέη προς το Δημόσιο.

Επιπλέον, σύμφωνα με το άρθρο 35 του ν. 4174/2013 (Κ.Φ.Δ.), **κατά παρέκκλιση του άρθρου 63** του ίδιου νόμου, ο φορολογούμενος δύναται να προσφύγει κατά της πράξης **προληπτικού προσδιορισμού φόρου** απευθείας ενώπιον του αρμόδιου διοικητικού δικαστηρίου.

4.3. Μέσα σε ποια προθεσμία μπορώ να ασκήσω ενδικοφανή προσφυγή;

Η ενδικοφανής προσφυγή ασκείται κατά πράξεων των φορολογικών αρχών, εντός ανατρεπτικής προθεσμίας **τριάντα (30) ημερών** που αρχίζει από τη συντέλεση της κοινοποίησης της πράξης ή τη συντέλεση της παράλειψης, σύμφωνα με τα οριζόμενα στο άρθρο 5 του Κ.Φ.Δ. ή αντίστοιχα του άρθρου 63 του Κώδικα Διοικητικής Δικονομίας. Ειδικά για τους **κατοίκους εξωτερικού** η σχετική προθεσμία ορίζεται σε **εξήντα (60) ημέρες**.

Επισημαίνεται ότι η ως άνω προθεσμία για την άσκηση της ενδικοφανούς προσφυγής ενώπιον της Διεύθυνσης Επίλυσης Διαφορών, όπως ορίζεται στη διάταξη της παρ. 1, εδάφιο γ', του άρθρου 63 του ν. 4174/2013, **αναστέλλεται για το χρονικό διάστημα από την 1η έως την 31η Αυγούστου**.

4.4. Ποιος μπορεί να ασκήσει ενδικοφανή προσφυγή;

Η ενδικοφανής προσφυγή υποβάλλεται από τον υπόχρεο και εν γένει από κάθε πρόσωπο του άρθρου 64, παρ. 1, του Κώδικα Διοικητικής Δικονομίας, καθώς και από όλα τα ευθυνόμενα φυσικά πρόσωπα για την καταβολή του φόρου εκ μέρους του νομικού προσώπου ή της νομικής οντότητας, σύμφωνα με τις διατάξεις της παρ. 5 του άρθρου 50 του Κώδικα Φορολογικής Διαδικασίας (ν. 4174/2013).

Ειδικότερα, η ενδικοφανής προσφυγή ασκείται:

- για **σχολάζουσα κληρονομιά από τον κηδεμόνα,**
- για **επιδικία από τον προσωρινό διαχειριστή,**
- για **μεσεγγύηση από τον μεσεγγυούχο,**

- για πτωχεύσαντα από τον σύνδικο,
- για ανήλικο από τον ασκούντα τη γονική μέριμνα ή τον επίτροπο και επί πλειόνων από τον έναν από αυτούς,
- για πρόσωπο που τελεί σε δικαστική συμπαράσταση από τον δικαστικό συμπαραστάτη,
- για θανόντα φορολογούμενο από τους κληρονόμους του,
- για νομικά πρόσωπα ή νομικές οντότητες σε εκκαθάριση από τους εκκαθαριστές.

Για τις όλες τις ως άνω περιπτώσεις, υποχρεωτικώς με την άσκηση της ενδικοφανούς προσφυγής συνυποβάλλονται και τα νομιμοποιητικά έγγραφα από τα οποία προκύπτουν οι παραπάνω ιδιότητες.

B. Περιεχόμενο Ενδικοφανούς Προσφυγής - Συνοπτοβαλλόμενα στοιχεία

1. Ποιο είναι το περιεχόμενο της ενδικοφανούς προσφυγής;

Η ενδικοφανής προσφυγή πρέπει να αναφέρει:

- τα ακριβή στοιχεία του υποχρέου,
- την προσβαλλόμενη πράξη,
- τους λόγους, τους ισχυρισμούς και τα έγγραφα στα οποία ο υπόχρεος βασίζει το αίτημά του,
- τη διεύθυνση στην οποία θα πραγματοποιούνται οι κοινοποιήσεις των αποφάσεων, των πράξεων και των λοιπών εγγράφων της Διεύθυνσης Επίλυσης Διαφορών, τη διεύθυνση του ηλεκτρονικού ταχυδρομείου και τα εν γένει στοιχεία επικοινωνίας του υποχρέου.

Σε κάθε περίπτωση μεταβολής των στοιχείων επικοινωνίας που επήλθε μετά από την υποβολή του αιτήματος της ενδικοφανούς προσφυγής, ο υπόχρεος οφείλει να γνωστοποιεί εγγράφως αυτά στη Διεύθυνση Επίλυσης Διαφορών, **διαφορετικά οι κοινοποιήσεις γίνονται νομίμως βάσει των αρχικά δηλωθέντων στοιχείων.**

Βλ. Υπόδειγμα Ενδικοφανούς Προσφυγής στην ιστοσελίδα της Α.Α.Δ.Ε.

www.publicrevenue.gr/kpi/public/archive/1/

2. Ποια στοιχεία πρέπει να συνοπτοβάλω με την ενδικοφανή προσφυγή;

Ο υπόχρεος ταυτόχρονα με την υποβολή της ενδικοφανούς προσφυγής συνοπτοβάλλει στην αρμόδια φορολογική αρχή:

- α) Τα έγγραφα στα οποία βασίζει το αίτημά του.
- β) Ηλεκτρονικό φάκελο (σε οπτικό δίσκο – CD ή USB κλπ.), στον οποίο περιλαμβάνονται σε μαγνητική μορφή και σε οποιαδήποτε αναγνώσιμη μορφή αρχείου:
 - αα) η υποβληθείσα ενδικοφανής προσφυγή,
 - ββ) η αίτηση αναστολής σε περίπτωση αυτοτελούς υποβολής,
 - γγ) τα έγγραφα και δικαιολογητικά που επικαλείται.

- Διευκρινίζεται ότι δεν απαιτείται να συμπεριλαμβάνεται η έκθεση ελέγχου και η προσβαλλόμενη πράξη, τις οποίες θα αποστείλει η αρμόδια φορολογική αρχή.

- γ) Υπεύθυνη δήλωση του άρθρου 8 του ν. 1599/1986, με την οποία δηλώνεται το ακριβές του περιεχομένου των στοιχείων του ηλεκτρονικού φακέλου.

3. Σε ποιες περιπτώσεις θα κληθώ να εκφράσω τις απόψεις μου εγγράφως ή προφορικά ενώπιον της Διεύθυνσης Επίλυσης Διαφορών για τους λόγους που προβάλλονται με την ενδικοφανή προσφυγή;

Η Διεύθυνση Επίλυσης Διαφορών, **εάν το κρίνει απαραίτητο**, δύναται εντός της οριζόμενης προθεσμίας για την έκδοση της απόφασης επί της ενδικοφανούς προσφυγής, να καλεί τον υπόχρεο, προκειμένου να εκφράσει **εγγράφως**, εντός πέντε (5) εργασίμων ημερών το αργότερο, τις απόψεις του ως προς τα σχετικά ζητήματα και τους προβαλλόμενους με την άσκηση της ενδικοφανούς προσφυγής λόγους και ισχυρισμούς.

Στις περιπτώσεις που με την άσκηση της ενδικοφανούς προσφυγής προσκομισθούν στη Διεύθυνση Επίλυσης Διαφορών νέα στοιχεία ή γίνει επίκληση νέων πραγματικών περιστατικών, ο υπόχρεος καλείται σε ακρόαση, προκειμένου να εκφράσει εγγράφως τις απόψεις του, αναπτύσσοντας τους προβαλλόμενους με την ενδικοφανή προσφυγή λόγους και τα τυχόν συνυποβαλλόμενα σε αυτήν νέα στοιχεία ή τα επικαλούμενα με το αίτημά του νέα πραγματικά περιστατικά σύμφωνα με τα παραπάνω οριζόμενα. Ως νέα στοιχεία ορίζονται αυτά τα οποία δεν είχε στη διάθεσή της η φορολογική αρχή και δεν ήταν δυνατόν να τα λάβει υπ' όψιν της κατά τον χρόνο έκδοσης της προσβαλλόμενης πράξης. Προκειμένου να τύχουν εφαρμογής τα ανωτέρω αναφερόμενα, η Διεύθυνση Επίλυσης Διαφορών κρίνει εάν πρόκειται για νέα στοιχεία ή όχι ή για νέα πραγματικά περιστατικά, συνεκτιμώντας τα στοιχεία του φακέλου της υπόθεσης που έχει διαβιβασθεί από την αρμόδια φορολογική αρχή και κάθε άλλο πρόσφορο στοιχείο.

Σε εξαιρετικές περιπτώσεις και εφόσον κατά την κρίση της Διεύθυνσης Επίλυσης Διαφορών συντρέχει λόγος, η διενεργούμενη ακρόαση διεξάγεται και προφορικώς σε καθορισμένη ώρα και ημερομηνία εντός της Υπηρεσίας. Ο υπόχρεος παρίσταται αυτοπροσώπως ή με εξουσιοδοτημένο αντιπρόσωπο με βάση ειδικό πληρεξούσιο έγγραφο με θεώρηση του γνήσιου της υπογραφής από την κατά νόμο αρμόδια αρχή. Σε κάθε άλλη περίπτωση, ο αιτών αναμένει την κοινοποίηση της απόφασης επί της ενδικοφανούς προσφυγής ή την άπρακτη πάροδο της προθεσμίας προς έκδοση της απόφασης και δεν είναι αναγκαίο να επικοινωνεί με τη Διεύθυνση Επίλυσης Διαφορών για παροχή πληροφοριών ή συμπληρωματικών στοιχείων σχετικά με την υπό εξέταση υπόθεση.

4. Σε ποια προθεσμία εκδίδεται απόφαση επί της ενδικοφανούς προσφυγής;

Η απόφαση επί της ενδικοφανούς προσφυγής εκδίδεται εντός αποκλειστικής προθεσμίας εκατόν είκοσι (120) ημερών από την ημερομηνία υποβολής της ενδικοφανούς προσφυγής στην αρμόδια φορολογική αρχή.

Αν εντός της κατά τα ανωτέρω προβλεπόμενης προθεσμίας, δεν εκδοθεί απόφαση και δεν ενημερωθεί σχετικά ο υπόχρεος ή δεν επιδοθεί η απόφαση, τότε θεωρείται ότι η ενδικοφανής προσφυγή έχει απορριφθεί από τη Διεύθυνση Επίλυσης Διαφορών και ο υπόχρεος έχει λάβει γνώση αυτής της απόρριψης κατά την εκπνοή της ανωτέρω προθεσμίας.

Επισημαίνεται ότι κατά το χρονικό διάστημα από την 1η έως την 31η Αυγούστου αναστέλλεται η προθεσμία των εκατόν είκοσι (120) ημερών για την έκδοση αποφάσεων επί ενδικοφανών προσφυγών από τη Διεύθυνση Επίλυσης Διαφορών.

Γ. Άσκηση προσφυγής ενώπιον των Διοικητικών Δικαστηρίων

1. Μπορώ να προσφύγω στα Διοικητικά Δικαστήρια κατά της απόφασης της Διεύθυνσης Επίλυσης Διαφορών;

Κατά της απόφασης της Διεύθυνσης Επίλυσης Διαφορών ή της σιωπηρής απόρριψης της ενδικοφανούς προσφυγής λόγω παρόδου της προθεσμίας προς έκδοση της απόφασης, ο υπόχρεος δύναται να ασκήσει προσφυγή ενώπιον του αρμόδιου Διοικητικού Δικαστηρίου σύμφωνα με τις διατάξεις του Κώδικα Διοικητικής Δικονομίας.

Προσφυγή στα διοικητικά δικαστήρια απευθείας κατά οποιασδήποτε πράξης που εξέδωσε η Φορολογική Διοίκηση και υπόκειται σε ενδικοφανή προσφυγή είναι απαράδεκτη.

2. Ποια είναι η προθεσμία για την άσκηση προσφυγής ενώπιον των Διοικητικών Δικαστηρίων κατά της απόφασης της Διεύθυνσης Επίλυσης Διαφορών;

Η προσφυγή κατατίθεται από τον υπόχρεο στη γραμματεία της έδρας του δικαστηρίου στο οποίο απευθύνεται, εντός τριάντα (30) ημερών από την συντέλεση της κοινοποίησης σε αυτόν της απόφασης της Διεύθυνσης Επίλυσης Διαφορών ή της σιωπηρής απόρριψης της ενδικοφανούς προσφυγής λόγω παρόδου της προθεσμίας προς έκδοση της απόφασης (εφόσον η απόφαση αποστέλλεται με συστημένη επιστολή, θεωρείται ότι έχει νομίμως κοινοποιηθεί μετά την παρέλευση δεκαπέντε ημερών από την ημέρα αποστολής, σύμφωνα με τα οριζόμενα στις διατάξεις του άρθρου 5 του Κώδικα Φορολογικής Διαδικασίας).

3. Έχει υποχρέωση η Διεύθυνση Επίλυσης Διαφορών για υπολογισμό του παραβόλου για την άσκηση της προσφυγής κατά απόφασής της ενώπιον του αρμόδιου Διοικητικού Δικαστηρίου;

Όχι. Σύμφωνα με την αριθ. ΠΟΛ 1192/2011 (ΑΔΑ: 4Α8ΨΗ-0ΘΞ) εγκύκλιο του Αναπληρωτή Υπουργού Οικονομικών προκειμένου να υπολογισθεί και να καταβληθεί το προβλεπόμενο κατά περίπτωση ποσό παραβόλου με βάση το ποσό του αντικειμένου της διαφοράς (1%, όπως ορίζεται από τις διατάξεις του άρθρου 277 του Κώδικα Διοικητικής Δικονομίας) που προσδιορίστηκε με την απόφαση της Διεύθυνσης Επίλυσης Διαφορών, ο υπόχρεος, κατά την κατάθεση της προσφυγής, απευθύνεται με σχετική αίτησή του, στη φορολογική αρχή που εξέδωσε την αμφισβητούμενη πράξη, η οποία του χορηγεί ειδικό σημείωμα.

Δ. Προϋποθέσεις και αποτελέσματα αναστολής καταβολής ποσοστού 50% του αμφισβητούμενου ποσού

1. Με την άσκηση της ενδικοφανούς προσφυγής αναστέλλεται η καταβολή του αμφισβητούμενου ποσού της πράξης;

Με την άσκηση της ενδικοφανούς προσφυγής αναστέλλεται η καταβολή του ποσοστού 50% του αμφισβητούμενου ποσού που προέκυψε με την έκδοση της προσβαλλόμενης πράξης, με την προϋπόθεση ότι έχει καταβληθεί το υπόλοιπο ποσοστό 50%.

Το δικαίωμα αυτό για αναστολή **δεν ισχύει** επί του άμεσου προσδιορισμού του φόρου, καθώς και επί πράξης διοικητικού προσδιορισμού του φόρου, που εκδίδεται με βάση στοιχεία που έχουν παρασχεθεί από τον φορολογούμενο σε φορολογική του δήλωση.

2. Μέχρι πότε μπορώ να καταβάλω το ποσοστό πενήντα τοις εκατό (50%) του αμφισβητούμενου ποσού της πράξης, προκειμένου να ανασταλεί η καταβολή του υπόλοιπου ποσοστού πενήντα τοις εκατό (50%);

Η καταβολή μπορεί να γίνει **και μετά την άσκηση της ενδικοφανούς προσφυγής** και, πάντως το αργότερο, μέχρι την έκδοση της απόφασης επί της ενδικοφανούς προσφυγής ή, σε περίπτωση μη έκδοσης απόφασης, εντός των εκατόν είκοσι (120) ημερών που προβλέπονται για την έκδοσή της.

Κάθε καταβολή, οποτεδήποτε αυτή πραγματοποιείται, που αφορά το αμφισβητούμενο ποσό λόγω της άσκησης της ενδικοφανούς προσφυγής, βαρύνεται, κατά περίπτωση, με τους **αναλογούντες τόκους εκπρόθεσμης καταβολής**, σύμφωνα με τις διατάξεις του άρθρου 53 του Κ.Φ.Δ., ενώ κάθε εξοφλητική απόδειξη με την οποία καταβάλλεται ποσό που αφορά σε αυτοτελές πρόστιμο το οποίο δεν είναι παρεπόμενο κύριας οφειλής, φόρων, τελών, δικαιωμάτων, εισφορών και δασμών υπέρ του Δημοσίου, υπόκειται σε **τέλη χαρτοσήμου 2%, πλέον εισφοράς ΟΓΑ 20%**

3. Λαμβάνονται μέτρα από τη φορολογική αρχή για το σε αναστολή 50% του αμφισβητούμενου ποσού της προσβαλλόμενης πράξης;

Για το σε αναστολή υπόλοιπο 50% του αμφισβητούμενου ποσού, δεν λαμβάνονται μέτρα αναγκαστικής εκτέλεσης, αν δε τυχόν έχουν ληφθεί τέτοια μέτρα πριν από την καταβολή του 50%, αυτά αναστέλλονται για το διάστημα από το χρόνο της καταβολής και εφεξής, μέχρι την έκδοση απόφασης επί της ενδικοφανούς προσφυγής ή τη σιωπηρή απόρριψή της.

4. Σε περίπτωση έκδοσης απόφασης επί της ενδικοφανούς προσφυγής, βάσει της οποίας προκύπτει καταλογιζόμενο ποσό, ή σιωπηρής απόρριψης αυτής, σε ποια προθεσμία πρέπει να καταβάλω το υπόλοιπο ποσό;

Σε περίπτωση έκδοσης απόφασης επί ενδικοφανούς προσφυγής, βάσει της οποίας προκύπτει καταλογιζόμενο ποσό, ως προθεσμία καταβολής ορίζεται η

προβλεπόμενη από τις διατάξεις του άρθρου 66 του Κώδικα Διοικητικής Δικονομίας για την άσκηση δικαστικής προσφυγής στις φορολογικές διαφορές, με αφετηρία αυτής την κοινοποίηση της απόφασης επί της ενδικοφανούς προσφυγής.

Σε περίπτωση σιωπηρής απόρριψης της ενδικοφανούς προσφυγής, ως προθεσμία καταβολής ορίζεται και πάλι η προβλεπόμενη από τις διατάξεις του άρθρου 66 του Κώδικα Διοικητικής Δικονομίας για την άσκηση δικαστικής προσφυγής στις φορολογικές διαφορές, με αφετηρία αυτής την επόμενη της λήξης της προθεσμίας έκδοσης απόφασης επί της ενδικοφανούς προσφυγής.

Σε κάθε περίπτωση, δεν επιδιώκεται η είσπραξη του μη καταβληθέντος ποσού πριν από την πάροδο της προθεσμίας άσκησης δικαστικής προσφυγής.

Ε. Αίτημα αναστολής του καταβλητέου ποσοστού πενήντα τοις εκατό (50%) του αμφισβητούμενου ποσού της πράξης

1. Μπορώ να υποβάλω αίτημα αναστολής του καταβλητέου ποσοστού πενήντα τοις εκατό (50%) του αμφισβητούμενου ποσού της πράξης;

Ο υπόχρεος έχει δικαίωμα να υποβάλει ταυτόχρονα με την ενδικοφανή προσφυγή και αίτημα αναστολής του καταβλητέου ποσοστού πενήντα τοις εκατό (50%) του αμφισβητούμενου ποσού της πράξης.

Η αναστολή **δεν ισχύει** επί του άμεσου προσδιορισμού του φόρου, καθώς και επί πράξης διοικητικού προσδιορισμού του φόρου, που εκδίδεται με βάση στοιχεία που έχουν παρασχεθεί από τον φορολογούμενο σε φορολογική του δήλωση.

Το αίτημα αναστολής είτε συμπεριλαμβάνεται στο έγγραφο της ενδικοφανούς προσφυγής, είτε υποβάλλεται αυτοτελώς με ιδιαίτερο έγγραφο **που κατατίθεται την ίδια ημέρα με την άσκηση της ενδικοφανούς προσφυγής.**

Βλ. Υπόδειγμα Αίτησης Αναστολής στην ιστοσελίδα της Α.Α.Δ.Ε.

www.publicrevenue.gr/kpi/public/archive/1/

2. Ποια στοιχεία πρέπει να συνυποβάλω με την αίτηση αναστολής;

Με την αίτηση αναστολής υποβάλλονται στη Διεύθυνση Επίλυσης Διαφορών και τα αποδεικτικά στοιχεία με τα οποία τεκμηριώνονται οι ισχυρισμοί του αιτούντος **και απαραίτητως υπεύθυνη δήλωση του άρθρου 8 του ν. 1599/1986** στην οποία ο αιτών δηλώνει: α) τα παγκόσμια έσοδα ή εισοδήματά του από κάθε πηγή κατά το προηγούμενο και κατά το τρέχον έτος και β) την περιουσιακή του κατάσταση στην Ελλάδα και οπουδήποτε στην αλλοδαπή κατά τον χρόνο κατάθεσης της αίτησης αναστολής.

Αν ο αιτών είναι φυσικό πρόσωπο, δηλώνονται, επιπλέον, και τα παγκόσμια έσοδα ή εισοδήματα από κάθε πηγή κατά το προηγούμενο και κατά το τρέχον έτος, καθώς και η περιουσιακή κατάσταση οπουδήποτε στην Ελλάδα και στην αλλοδαπή του ή της συζύγου και των ανηλίκων τέκνων αυτού κατά το χρόνο κατάθεσης της αίτησης αναστολής.

Αν ο αιτών είναι νομικό πρόσωπο ή οποιασδήποτε μορφής νομική οντότητα, δηλώνονται επιπλέον και τα παγκόσμια έσοδα ή εισοδήματα από κάθε πηγή κατά το προηγούμενο και κατά το τρέχον έτος, καθώς και η περιουσιακή κατάσταση οπουδήποτε στην Ελλάδα και στην αλλοδαπή, κατά τον χρόνο κατάθεσης της αίτησης αναστολής, των νομικών προσώπων και νομικών οντοτήτων στο κεφάλαιο των οποίων συμμετέχει ο αιτών, καθώς και των φυσικών προσώπων που σύμφωνα με τις εκάστοτε ισχύουσες διατάξεις ευθύνονται ατομικά για τις φορολογικές υποχρεώσεις του αιτούντος.

Η περιουσιακή κατάσταση περιλαμβάνει ιδίως :

✓ τα εμπράγματα και ενοχικά δικαιώματα σε **ακίνητα** (για τα οποία πρέπει επιπροσθέτως να δηλώνεται **υποχρεωτικά η εκτιμώμενη αγοραία και η αντικειμενική αξία τους**),

- ✓ τις καταθέσεις οποιουδήποτε είδους και τα συναφή τραπεζικά προϊόντα,
- ✓ τις επενδύσεις σε κινητές αξίες,
- ✓ τα μηχανοκίνητα ιδιωτικά μέσα μεταφοράς,
- ✓ τα δάνεια και τις δωρεές,
- ✓ τις μετοχές, τα μερίδια, τα δικαιώματα ψήφου ή συμμετοχής σε κεφάλαιο σε οποιασδήποτε μορφής νομική οντότητα, όπως ορίζεται στην παράγραφο 3 του Κ.Φ.Δ. (ν. 4174/2013) και
- ✓ τα εμπράγματα και ενοχικά δικαιώματα σε κινητά αξίας άνω των δέκα χιλιάδων (10.000) ευρώ.

Μαζί με την περιουσιακή κατάσταση δηλώνεται από τον αιτούντα και η εκτιμώμενη αγοραία αξία των περιουσιακών στοιχείων που περιλαμβάνονται σε αυτήν. Για τα ακίνητα δηλώνεται και η αντικειμενική αξία αυτών.

Τα ανωτέρω στοιχεία πρέπει να δηλώνονται σε κάθε περίπτωση, έστω και αρνητικά, δηλαδή ότι δεν υπάρχουν. (π.χ. «δεν διαθέτω άλλο έσοδο, εισόδημα ή περιουσιακό στοιχείο, πέραν των αναφερόμενων στην παρούσα υπεύθυνη δήλωση»)

Αν ο αιτών τηρεί λογιστικά αρχεία Ε.Λ.Π. κατά τη διπλογραφική μέθοδο, με την αίτηση αναστολής συνυποβάλλονται ο τελευταίος ισολογισμός και το τελευταίο αναλυτικό ισοζύγιο γενικής λογιστικής του τρέχοντος έτους.

Αίτηση αναστολής για την οποία δεν προσκομίζονται τα προαναφερθέντα στοιχεία απορρίπτεται.

Για τον λόγο αυτό πρέπει ο αιτών να επιδεικνύει ιδιαίτερη επιμέλεια και σε κάθε περίπτωση να υποβάλει:

- α) την **υπεύθυνη δήλωση** του άρθρου 8 του ν. 1599/1986 για τα έσοδα, τα εισοδήματα και την περιουσιακή του κατάσταση με το περιεχόμενο που αναφέρεται ανωτέρω,
- β) εφόσον τηρεί λογιστικά αρχεία, σύμφωνα με τα Ε.Λ.Π. κατά τη διπλογραφική μέθοδο, να υποβάλει και τον **τελευταίο ισολογισμό** και το **τελευταίο αναλυτικό ισοζύγιο γενικής λογιστικής** του τρέχοντος έτους, καθώς και
- γ) να προσκομίζει **κάθε άλλο αποδεικτικό στοιχείο** που κρίνει αναγκαίο για την απόδειξη της ανεπανόρθωτης βλάβης που δικαιολογεί τη χορήγηση αναστολής. Επειδή τα δηλωθέντα στοιχεία που υποβάλλονται ενώπιον της Δ.Ε.Δ. διασταυρώνονται με τα στοιχεία που διαθέτει η φορολογική διοίκηση, εφιστάται η προσοχή στην ορθή συμπλήρωση της ανωτέρω υπεύθυνης δήλωσης, περαιτέρω δε, κρίνεται σκόπιμη και η προσκόμιση των πράξεων διοικητικού προσδιορισμού φόρου (εκκαθαριστικών σημειωμάτων Ε1) του προηγούμενου και του τρέχοντος έτους, καθώς και της βεβαίωσης δηλωθείσας περιουσιακής κατάστασης (Ε9) του τρέχοντος έτους, προκειμένου να διευκολύνεται η έγκαιρη εξέταση του αιτήματος αναστολής από τη Διεύθυνση Επίλυσης Διαφορών και η έκδοση απόφασης εντός της προβλεπόμενης προθεσμίας των τριάντα (30) ημερών από την υποβολή του αιτήματος.

3. Σε ποιες περιπτώσεις μπορεί να γίνει δεκτό το αίτημα αναστολής;

Η Διεύθυνση Επίλυσης Διαφορών δύναται να αναστείλει την πληρωμή του καταβλητέου ποσοστού πενήντα τοις εκατό (50%) του αμφισβητούμενου ποσού της πράξης, μόνο στην περίπτωση κατά την οποία κρίνεται ότι αυτό θα είχε ως συνέπεια **ανεπανόρθωτη βλάβη** για τον υπόχρεο.

4. Σε πόσες ημέρες εκδίδεται απόφαση επί του αιτήματος αναστολής;

Η απόφαση επί της αιτήσεως αναστολής καταβολής εκδίδεται εντός προθεσμίας τριάντα (30) ημερών από την ημερομηνία υποβολής της ενδικοφανούς προσφυγής.

Εάν δεν εκδοθεί απόφαση εντός τριάντα (30) ημερών από την υποβολή της αίτησης στη φορολογική αρχή, η αίτηση αναστολής θεωρείται ότι έχει απορριφθεί.

5. Με την υποβολή του αιτήματος αναστολής αναστέλλεται η υποχρέωση καταβολής του αμφισβητούμενου ποσού;

Με την υποβολή της αιτήσεως αναστολής και μέχρι την έκδοση απόφασης επ' αυτής, άλλως μέχρι την άπρακτη πάροδο του προβλεπόμενου χρονικού διαστήματος για την έκδοσή της, δεν επιδιώκεται η είσπραξη του συνόλου του αμφισβητούμενου ποσού.

6. Μέχρι πότε ισχύει η αναστολή της πληρωμής του καταβλητέου ποσοστού πενήντα τοις εκατό (50%) του αμφισβητούμενου ποσού της πράξης που χορηγείται από τη Διεύθυνση Επίλυσης Διαφορών;

Η αναστολή ισχύει μέχρι την έκδοση της απόφασης επί της ενδικοφανούς προσφυγής, άλλως μέχρι την άπρακτη πάροδο του προβλεπόμενου χρονικού διαστήματος για την έκδοσή της.

Η είσπραξη του τελικώς καταλογιζόμενου ποσού, βάσει της απόφασης που θα εκδοθεί επί της ενδικοφανούς προσφυγής ή της σιωπηρής απόρριψής της, μπορεί να επιδιωχθεί μετά την πάροδο της προθεσμίας που προβλέπεται από τις διατάξεις του άρθρου 66 του Κώδικα Διοικητικής Δικονομίας για την άσκηση δικαστικής προσφυγής στις φορολογικές διαφορές.

7. Μπορώ να καταβάλω το ποσοστό πενήντα τοις εκατό (50%) του αμφισβητούμενου ποσού μετά την απόρριψη του αιτήματος αναστολής και να μου χορηγηθεί αναστολή για το υπόλοιπο 50%;

Από την επόμενη της έκδοσης της απορριπτικής απόφασης επί του αιτήματος αναστολής ή της εκπνοής της προθεσμίας έκδοσης της απόφασης (σε περίπτωση σιωπηρής απόρριψης του αιτήματος αναστολής) ή, στην τυχόν περίπτωση που δεν έχει παρέλθει ακόμη η προθεσμία καταβολής κατά τα άρθρα 41 και 62 ΚΦΔ, από την επόμενη της λήξης της προθεσμίας αυτής, το σύνολο του αμφισβητούμενου ποσού είναι απαιτητό.

Εάν ο φορολογούμενος, μετά την απόρριψη με οποιονδήποτε τρόπο του αιτήματος αναστολής, προβεί στην καταβολή του 50% του αμφισβητούμενου ποσού, αναστέλλεται από τον χρόνο της καταβολής και μέχρι την έκδοση της απόφασης επί

της ενδικοφανούς προσφυγής ή τη σιωπηρή απόρριψή της η είσπραξη του υπολοίπου 50%.

8. Σε περίπτωση άσκησης δικαστικής προσφυγής κατά της απόφασης της Διεύθυνσης Επίλυσης Διαφορών ή της σιωπηρής απόρριψης της ενδικοφανούς προσφυγής αναστέλλεται η υποχρέωση καταβολής του αμφισβητούμενου ποσού;

Για την αναστολή λόγω άσκησης προσφυγής ενώπιον των Διοικητικών Δικαστηρίων ισχύουν ανάλογα οι διατάξεις της παρ. 3 του άρθρου 63 Κ.Φ.Δ., δηλαδή με την άσκηση εμπρόθεσμης δικαστικής προσφυγής, αναστέλλεται η καταβολή ποσοστού 50% του αμφισβητούμενου ποσού, υπό την προϋπόθεση της καταβολής του υπόλοιπου 50%, οποτεδήποτε μέχρι την έκδοση της οριστικής δικαστικής απόφασης.

Η αναστολή δεν ισχύει επί του άμεσου προσδιορισμού του φόρου, καθώς και επί πράξης διοικητικού προσδιορισμού του φόρου, που εκδίδεται με βάση στοιχεία που έχουν παρασχεθεί από τον φορολογούμενο σε φορολογική του δήλωση.

Η είσπραξη του 50% του αμφισβητούμενου ποσού του οποίου η καταβολή είχε ανασταλεί, μπορεί να επιδιωχθεί μετά τη λήξη της προθεσμίας καταβολής του οφειλόμενου ποσού βάσει της εκδιδόμενης σχετικής οριστικής απόφασης του αρμόδιου πρωτοβάθμιου διοικητικού δικαστηρίου, κατά τις διατάξεις της παρ. 4 του άρθρου 41 του Κ.Φ.Δ.

9. Αναστέλλεται η είσπραξη του αμφισβητούμενου ποσού, σε περίπτωση έκδοσης δικαστικής απόφασης αναστολής εκτέλεσης της απόφασης της Δ.Ε.Δ.;

Σε περίπτωση που δεν έχει καταβληθεί το προβλεπόμενο 50% του αμφισβητούμενου ποσού ή το 100% αυτού, προκειμένου για άμεσο προσδιορισμό και για πράξεις διοικητικού προσδιορισμού του φόρου, πλην όμως εκδίδεται δικαστική απόφαση αναστολής εκτέλεσης της προσβαλλόμενης απόφασης της Διεύθυνσης Επίλυσης Διαφορών, αναστέλλεται η είσπραξη του συνόλου του δικαστικώς αμφισβητούμενου ποσού σύμφωνα με το διατακτικό αυτής και μέχρι την έκδοση οριστικής απόφασης.

10. Η αναστολή της πληρωμής απαλλάσσει από την υποχρέωση καταβολής των τόκων λόγω εκπρόθεσμης καταβολής του φόρου;

Τυχόν αναστολή της πληρωμής **δεν απαλλάσσει** τον υπόχρεο από την υποχρέωση καταβολής των τόκων λόγω εκπρόθεσμης καταβολής του φόρου.